新申報

八月十二日（星期五） 第三百〇九號

本館 上海乍浦路四五五號 電話 四一八六七 四二二九二 郵政信箱三〇三八號

本報訂價

每份國幣三分

一個月 七角五分

六個月 四元

分館 南京路哈同大樓二一六號 電話一九一〇七

本報廣告刊例

上封面	每次二百四十三元	計七十五字高
下封面	每次二百八十元	計八十五字高
報名下	每次廿六元	計三十五字闊
封面	每行一元八角	計七十五字高二行起碼
特長	每行九角	計三十七字高三行起碼
特短	每行六角	計二十三字高三行起碼
短行	每行三角	計十二字高三行起碼

（計算行數）以本報五號字爲標準譬如一英寸濶可排十六個字即作十六行計算餘類推

今日提要

△黨政權敗戰之餘現竭力從事宣傳工作

△日機轟炸琶江口

△蘇聯接受日方提案雙方成立停戰協定

△國境外國記者稱讚日軍紀律嚴明

黨政權於敗戰之餘 竭力從事宣傳工作

派馮攜鉅欵來滬大活動

△本報特訊 黨政權始終反覆軍事之失敗、戰死者已越過百萬、雖困苦於作戰資材之缺乏、仍竭全力於對外對內之宣傳、躍起掩蔽敗戰之事實、根據確實方面之消息、國民黨中央宣傳部所特派之馮某、秘密設辦事處於雲南路某旅館、對於中外人記者提供各種宣傳材料、材料之入手則係利用第三國人名義之無線電報、或以漢口方面播音新聞消息爲基礎、製造利於黨政權之情報、最近欲降低日本之國際信用起見、更注力於中傷日軍情報資料之蒐集與發表、並連絡日軍佔領區域內之外國宣教師、獲得其送往本國之報告文書、輒改以作不利於日本者、同時送與漢口黨政權、漢口方面利用其作向國聯之定期報告、漢口黨政權對日內瓦宣傳工作、與某公使關係最深之中國紅十字會幹事誠某、已得相當地位。又宣傳部馮某每月經由財政部外人顧問某由某銀行領取本埠外人記者操縱費五六萬元、但本埠外人名義華文報紙之重要職員及記者等、據說俱曾予以多額之收買費云。

日機昨轟炸琶江口

△同盟社十一日香港電 日海軍航空隊十一日晨又飛粵漢線琶江口轟炸予以甚大之損害

△據日海軍昨日上午十一時發表 日海軍航空隊十日在華南方面轟炸粵漢鐵路西村站附近大群貨車與路軌、增步軍用品工廠與廣州市內高射砲陣地、又在長江方面鄂城下游炸沉約有一百噸之水雷艇一艘、

日海軍航空部隊 大炸武漢三鎮

日海軍艦隊報道部十一日午後五時半發表 十一日颱風餘波未息之時、日本海軍航空隊以精銳〇〇機所編就之大空襲部隊、由久野牧三少佐指揮、穿雲攻擊武漢三鎮、天空既無黨機、地面亦不見隻影、該攻擊部隊遂對武昌蛇山漢陽龜山防空炮台、黨軍防禦陣地及共他軍事設備投彈數百彈、如雨下、徹底轟炸、該部隊因黨軍軍事設備中心地區業已毀壞、乃全體安然飛歸。

山岳地帶強行中之日軍部隊

陸軍省發表 昨日邊境情形

△同盟社十一日東京電 日陸軍省今晨十一時發表、邊境形謂、五二高地方面之蘇聯軍十日傍晚開始攻擊而進逮離日陣地一百五十公尺之地點、然經日軍擊退、今晨兩軍相距三百公尺乃至四百公尺互相對峙中、張鼓峰南方之蘇聯軍亦於當晚十二時左右前來攻擊、與日軍開手榴彈戰、然旋被日軍擊退、又沙草峯方面日軍右翼當晚受蘇聯軍之反攻、然經日軍阻止其前進、蘇聯軍現停於離日陣地二百公尺之地點、查其兵力約有一大隊備有機關槍與步兵炮、至於左翼方面兩軍相距約有一千公尺、此方面當晚無戰事、蘇聯攻擊機十二架、當晚七時左右飛達水流峯對於地面加以射擊。

日政府計畫 擴充航空校

△同盟社十日東京電 樹立航研機之光輝世界記錄、於世界戰史上、建立不世功業之我航空部隊之活躍、使日本突破世界航空界水準線、文部省爲更求深造意圖下、第二次擴充如左之航空研究所、大學計設航空班、對全國中等學校、計劃航空研究之普及、計入於明年度預算中、有無論如何必使此種方針貫徹之決意、

一、航空研究所機體構造、新設航空電氣科二部、關于共附帶如航空計速機、共外尙有航空用金屬材料加工、航空電氣、航空合成燃料等四項研究、予以積極開始、實行所員之增加及風洞之增設、

二、雖年年各官立大學增設航空科、然自來年更於東北帝大及東京工業大學添設航空工學科、

三、飛行技術之普及、相當顯示迅速需要、目下全國中等學校附設飛行技術科、爲數尙未超過百數、在航空日本躍進之前、此種計劃、受有各方重大之期待也。

時論

對於汪氏報告的感想

游闘

最近汪精衛氏在重慶的國府紀念週席上報告『對於最近時局的感想』，他的主要感想，約有兩點：第一點是說，我們所抱的消耗戰畧，已經發生相當效力，如能堅持下去，必能使日本因實力消耗殆盡，而自趨崩潰，那末我們就可得到最後勝利了。不過我們要注意，要使他人消耗，自己也得要消耗。俗語說：殺人一千，自傷八百。我們要使日本消耗一千元的實力，自己也非消耗八百元不可。倘若因爲要消耗他人的千元實力，而自己先已用去了一千二百元，這個消耗政策就不可靠了。還有一層，要想他人因實力消耗殆盡而崩潰，自己必須有超乎對方之上的雄厚實力。否則的話，消耗政策簡直是自欺欺人之談了。自滬戰爆發以來到現時爲止；短短的一年中間，唯一的經濟中心『上海』失之於先，耗金數萬萬而建設方具規模的首都，於極短時期內繼上海而淪陷，軍事險要的徐州，於轟炸殆盡之下，亦拱手讓人。到現在，因安慶九江等各重鎮的相繼失陷，而迫近武漢了。倘連華北算在裏面，土地已喪失了版圖之半，被難的人民，有一萬萬五千萬之多，已兩倍日本全國的人口。戰場是我國的地方，炸燬的房屋是我國人民的財產，死的人是我們的同胞。請大家說句老實話，究經誰消耗得多？我們所採的消耗政策，是否爲適當妙計？能否達到我們的希望？我想畧具常識的人，對之沒有一個人不能洞若觀火的。這是我們對于汪氏的樂觀論調的第一個疑點。

汪氏報告的第二個要點是：使日本的兵力財力因消耗而發生破綻時，別的强國便將乘間而入，予以致命之傷了。在鈎心鬭角的國際場面上，運用外交手腕以取得他國的助力，而使第三國出面干涉或參加，以打倒敵方，本來也是正當而必要的辦法。可惜雖到了情勢日趨嚴重的今日，各方的幫助都是一些口惠而實不至的敷衍。向以孟羅主義相標榜，而內部非戰運動很具勢力的美國，會來幫我們的忙嗎？以均勢爲傳統政策，而凡事不脫市儈色彩的英國，會拔劍相助嗎？就是和日本向有舊怨的蘇俄，雖經我們遣使去多方商懇，還是那樣的冷笑旁觀，蘇俄會乘間而入，予日本以致命之傷嗎？老實講，在只知勢利而不重道義的今日，休說他人不幫忙，就是幫忙的話，對于我們究竟有些什麼利益？這還是一個大大的疑問。況且要想他人出來助我，自己也得爭氣些，至少須有被幫助的資格。倘若自己是個毫無作爲的阿斗，那末雖有諸葛亮襄助，還是不中用的。這是我們對于汪氏樂觀論調的第二個疑點。

蘇聯接受日方提案 雙方成立停戰協定

漢口黨政權聞訊大感失望

十日重光李維諾夫第三次會談結果、蘇聯接近日本側之主張、而成立停戰協定、此事遂使漢口黨政權陷於絕望之深淵。事件突發以來、蘇聯側堅決主張張鼓峰爲該國所有之領土、面子上反覆其執拗之反擊、宣傳上已舉全國力量、對於日本軍表示挑戰之姿勢、見此情勢之漢口政權、以爲蘇聯側積極的進行對華援助、誤解至少足以牽制日本軍之進擊漢口、單獨妄想日蘇展開全面之戰爭、然而事實上完全使漢口黨政權期待絕望、在日本大乘見地之前、蘇聯亦不得不馴服、漢口黨政權之喪膽情形、誠堪憐憫、然而此係對於其不法、日本軍斷乎有迎擊粉碎之決意與實力所招來之結果也。

△同盟社十日莫斯科電（同盟社特派員秋野發） 駐蘇聯重光大使十日下午訪問蘇聯外交人民委員李維諾夫、關於張鼓峰事件作第三次談判、至晚十時兩者之間遂成立停戰協定。

△又電 重光大使於十日下午七時訪問李維諾夫於蘇聯外交人民委員部繼續談判張鼓峰事件、重光大使基於本國政府之訓令、關於日蘇兩軍停止戰鬪行爲、提出新辦法、蘇聯方面意見漸次接近於此、其結果、日蘇兩意見完全一致、決定將於十一日正午、停止戰鬪行爲。

日軍猛烈反攻下 蘇聯無隙可乘

蘇不得不接受日方提案

△同盟社十一日北京電 關於日蘇停戰協定、臨時政府當局頃發表其見解、略謂蘇聯直至今日爲止、雖將事態延宕、不斷進攻、但因顧慮其內部狀況、故對日方所提出立即停戰之正當要求、結果終不得不加以承認、此乃一種必然之結果、根據此次事件、可以顯然說明一事、即在日軍之反攻下、蘇軍實無一步可乘之隙也、又蔣介石一派固希望日蘇開戰能顯著削弱日方進攻漢口之力量者、則其目下之失望、可想而知、於玆、吾人得一實證、即惟有協助吾人政治之日本、乃爲安定東亞之實力也云云。

日開三相會議

△同盟社十一日東京電 定例三相會議正午召集於首相官邸近衛首相、宇垣外相、池田藏相出席、由外相報告十日莫斯科方面重光葵與李維諾夫第三次會商之經過、次就對華各問題、交換意見、二時餘散會。

日軍馬野部隊 已佔領臨晉縣

△同盟社十一日石家莊電 日本馬野部隊九日午後十一時完全佔領臨晉縣（猗氏西方）、因此予黨軍第一百七十七師以潰滅的打擊、正掃蕩附近一帶、又繼續向西方黃河陣線前進云。

鹿鍾麟變裝入冀任主席

△路透社廿九日漢口電 河北省主席鹿鍾麟、今日由洛陽起程擬穿過日軍防線、入河北境就職、中國官員數百、送至洛陽郊外、鹿一肩行李、徒步登程、沿途幾無人護送、一省長官而行色如此、實爲中國前所未覩。

日齋藤大使訪美國務卿

△同盟社九日華盛頓電 日本駐美齋藤大使於九日午前十一時至國務省訪問赫爾國務長、關於滿蘇國境紛爭提示相互之情報交換意見云。

日外省已接公電

△同盟社十一日東京電 日外務省業於十一日晨由莫斯科接到關於停戰協定成立之公式電報、據該電稱重光與李維諾夫之第三次會談達三小時、蘇聯意見漸次傾向日本提出具體案而其結果遂成立關於停戰之具體協定云。

△同盟社十一日東京電 關於日蘇停戰協定、詳細公報尙未到達、僅接到簡單電報、謂雙方意見已告一致而已、外務省正待正式報告之續到、依照通例、莫斯科東京間之電報、需要相當時間、且與戰爭當地聯絡、亦至少需要數小時、故據消息靈通者之觀測、縱使誠如莫斯科之報紙及電報所傳、十一日正午停戰之報告屬實、但實際上之停戰、難免將較遲始實現云。

△又電 重光大使於十日晚十時、其與李維諾夫之三次會談完畢後、將李維諾夫所提關於停戰之辦法、帶回官邸、即與陸海兩軍武官、以愼重態度加以檢討、其結果三人意見一致、承認此項提案、重光大使旋於當晚十二時、再度赴蘇聯外交人民委員部、會見李維諾夫、正式表示日方接受其提案、於是日蘇兩國之停戰協定、遂告成立。

外國記者咸稱讚 日軍紀律嚴明

對國境事件隱忍自重

△同盟社十一日〇〇電 關於張鼓事件、特派至該地之外國新聞通訊記者、根據連日視察日蘇兩軍之戰鬥狀況其他等之結果、十一日開始發表意見、其內容俱稱讚日本軍軍律之嚴正。

一、路透通訊（莫里斯、道萊賴氏談）際於此次事件、蘇聯砲火猛烈轟炸、日本軍仍死守張鼓峰、其壯烈情形目覩以後、本人腦內永難磨滅者也、歐洲大戰當時、余曾爲飛機將校而參加、此項較當時之回憶、更爲深刻。連日在蘇聯軍凄慘砲煙彈雨中、嚴然固守陣地之日軍步兵姿態、實値讚美。然而日本之兵士對上官之命令如何忠實、祇看此次戰鬪擊退敵人、嚴然遵守不可追擊之命令、即可證實、因日軍隱忍自重故也。本人此處不欲觸及政治、僅希望從速以滿足日蘇兩國之方法解決之、並信此次事件、蘇軍盲目之砲擊與瀕於轟炸危機之朝鮮部落民衆、値得受全世界之同情也。

傑姆士、懷特氏談。本人並無滿蘇決定國境之正當判斷之資格與立場、然而目擊朝鮮境內與滿洲國方面反復無數之轟炸與砲擊。某日午後本人在洪儀親見最前線之狀況、蘇聯之轟炸浪費必要以上之彈藥、然則數日以後落於日本方面陣地之砲彈、極爲正確、而猛烈至人類難堪之地步、但日軍仍能繼續守其原來之陣地、綜觀此事、如速余之影響則日本未取任何報復之手段、反之、蘇聯則甚積極也、至於蘇聯方面預除兩次空襲北鮮鐵道以外、避免其他重要地點之破壞、蘇聯並無予日本軍過度刺戟之意、顯然可見也。

日蘇危機解除 英政界表欣慰

△同盟社十日倫敦電 哈利法克斯外相十日午後三時在首相官邸、訪問張伯倫首相、對於遠東問題其他情勢、會作長時間之懇談。兩人意見、均一致以爲日蘇糾紛若不更重大化、則可局地的解決。至十日深更、自莫斯科傳來停戰協定成立之消息、倫敦各報朝刊、一律大字揭載。固然關於國境確定之交涉、前途難免相當困難、但危機已經解除矣。

外務省發表 協定內容

△同盟社十一日東京電 日外務當局關於十日夜半日方重光大使與李維諾夫外交人民委員間、在莫斯科成立之停戰協定、十一日午後十時以外務省情報部發表之形式公佈如下。

外務省情報部發表、八月十日夜重光大使訪問李維諾夫外交人民委員、經協議結果、成立下列協定。

一、蘇方沿海州於十一日正午双方停止戰鬪行爲。

一、日蘇兩軍在蘇方沿海州維持十一日午前零時之陣線。

一、至其實行方法由當地之双方軍隊代表協議之。

德陸軍秋季大操後備兵參加
總兵力達百四十萬
德作家謂捷克存在卽無和平
英討論德軍事準備積極反捷

△海通社十日柏林電　德國陸軍本年秋季大操時、([illegible]利省)後備兵亦被召集參加、以之與現役兵一併計算、總名合計、全部兵力已立卽提高一百四十萬員名之多、德軍機關報「德意志軍事週報」並載稱、此項後備兵並用以編成後備師、令其獨立行動、所需用品、當向民間徵發一部份云、按德國方面曾宣稱、捷克國日耳曼少數民族問題務當在本年秋季之前、成立解決方案、並又決定于秋間召集後備兵入伍、未容引人注意。

△哈瓦斯社十日捷京電　今日蘇台德日耳曼黨總部於各領袖會議討論之後、發表公報、內稱、自五月廿一日以來捷克局勢、現狀未見轉佳、而反趨惡劣、最近迭次發生之意外事件、及格萊塞華爾特地方蘇台德日耳曼黨員之被暗殺、[illegible]政府採取一般的反對蘇台德日耳曼黨之方法云。

△海通社十日柏林電　德國反捷克宣傳運動、現仍積極進行、並竭力說明捷克京城乃係鮑爾希維克主義之危險中心、因而成爲和平之威脅、德國作家維特、頃發表一小冊子、題曰「捷克共和國之悲劇」內稱「捷克共和國之成立、卽係對于和平之一種打擊、捷克一日存在、紛擾卽一日不止、歐洲和平、勢必無法予以鞏固、」維特並列舉各種事實、用以說明捷克乃係鮑爾希維克主義之中心、並謂捷克目標、乃在使各鄰邦卽德國、波蘭、匈牙利 各國 赤化云。

△哈瓦斯社十日倫敦電　關于捷克國日耳曼少數民族問題、張伯倫首相與哈里法克斯外相、會就德國方面傳來令人驚惶之消息、尤其是關于軍事準備與德國各報反捷克宣傳運動、提付討論、各該報攻擊捷克國、謂係歐洲鮑爾希維克主義之中心、並以捷克國動員後備兵爲言、(此層已由捷克政府予以否認)此外、關于捷克國日耳曼族蘇台德黨々員裴爾前于本月七日被社會民主黨々員數人戕害一事、德國各報並未說明兇手國籍何屬其意或欲令人相信、兇手係屬捷克族人」云。

法外長德使談話
討論捷克局勢
並未涉及遠東問題

△哈瓦斯社十日巴黎電　關於龐萊外長昨與德國駐法大使魏才克所進行之談話、此間負責人士頃宣稱、二人會談一般局勢、尤其是捷克現行局勢、暨英國前任商務大臣、倫西曼勛爵所負任務、相與進行談話、並未涉及遠東問題、此外龐萊外長並向魏才克聲明、義國各報所載法國政府援助西國共和政府一說、法國政府業已一再予以否認、應請注意及之云、

倫西曼發表首次公報
晤捷總理討論
致張伯倫函表樂觀

△路透社十日捷京電　英調查員倫西曼勛爵到捷京後、頃發表第一次公報、據稱倫氏業經詳細研究關於政府提議解決捷克與蘇台德問題辦法之各種檔案後、昨晤捷克總理霍德柴、本其研究結果討論時局、對於今後與捷克當局合作應採之步驟有所商榷、以期闡明時局中之事實、昨晚倫氏接見蘇台德黨代表團、相與討論蘇台德之說帖。

△哈瓦斯社十日倫敦電　關於捷克國日耳曼少數民族一項問題、此間消息靈通人士頃宣稱、張伯倫首相業已接獲前任商務大臣倫西曼勛爵來函、據云捷克國政府與蘇台德黨、並不堅持己見如外間所傳之甚、該國局勢之可悲觀、亦非渠在首途前所逆料者之甚云、

美財政將由法返美
赴英之行作罷
貶低幣值不至實現

△哈瓦斯社十日倫敦電　美國財政部長摩根曹、正在法國南部海濱休憩、原擬來此一行、頃已決定于本月廿四日在法國哈佛港、搭乘法國大郵船「諾曼第」號、逕返美國、英國金融界人士頃加以評論云、外傳英法美三國、卽當會同貶低貨幣價格、倫敦市場中人乃于九日紛々購進黃金、爲數甚巨、有識之士、已認爲庸人自擾、茲摩根曹財長既將倫敦之行、予以打銷尤覺信而有徵此外、英國首相張伯倫、法國內閣總理達拉第、均于九日離返本國京城、倫敦市場因而盛傳、此層亦與貨幣問題有關、爰又紛々購進黃金、亦屬無中生有、迄至本日午前買風雖見減退、但外交局勢不甚安定、仍可引起不安之念則購進黃金之舉、仍有賡續發生之可能、究屬實在情形黃金在本日午前成交者僅有五百條、(昨爲八百六十六條)每盎斯值一百四十二先令六便士、較之昨日亦已跌去二便士。

撤退在西志願兵計劃
恐難立卽實施
弗朗哥敷衍英商務代表

△哈瓦斯社十日巴黎電　關于各國志願兵自西班牙國撤退一項計劃、西班牙國民軍總司令弗朗哥將軍雖曾向英國駐西班牙蒲爾哥斯城商務代表霍哲生爵士發出表示、謂當及早提出復文、但此間政界人士對于西班牙局勢、仍甚焦念、以爲此項計劃、恐難立卽付諸實施、緣各國志願兵一旦撤退之後、西國々民軍當局卽將被迫而召集十八歲青年入伍、以資補充、弗朗哥將軍自必不願出此、義國首相墨索里尼在現行局勢之下、恐亦不願召回該國志願兵、外間並傳英國駐義大使潘思勛爵返國休假之前、墨索里尼首相會向之宣稱、義國軍隊決不退出西屬巴利牙爾羣島、此外義國各報日來又就法國援助西國共和政府與義國援助國民軍兩事、相提並論、大事宣傳、凡此均非佳兆、至國民軍當局所可提出之復文、措辭如何、法國政界人士以爲不致完全拒絕志願兵撤退計畫、藉免英義兩國互相接近一舉、爲之完全失敗、反之國民軍政府殆當出以若卽若離之態度、以爲遷延之計云、

△哈瓦斯社十日倫敦電　關于各國志願兵自西班牙國撤退一項計劃、自英國駐西班牙蒲爾哥斯城商務代表霍哲生爵士一再催促西班牙國民軍政府迅速提出復文之後、國民軍總司令弗朗哥將軍、頃向霍哲生爵士答稱、此項計劃內容複雜、並須提付各主管機關審查、因而遲延時日、深以爲歉、一俟內部商就緒之後、卽當及早提出復文、希望能使英國完全滿意云。」

英殖民相已返倫敦

△哈瓦斯社十日倫敦電　殖民大臣麥唐納日前乘坐飛機、前往耶露撒冷與英國駐巴勒斯坦高級委員麥克邁克爾爵士、英國駐軍司令海寧少將、會商巴勒斯坦局勢、並往其他若干城鎭、從事視察之後、卽取道瑪爾太島返國、頃于本日午後返歸此間。

英船在西炸沉
英政府已提出抗議

△哈瓦斯社十日倫敦電　英國輪船『盧伽諾湖』號前於本月六日、在西班牙國共和政府轄境巴拉摩斯港兩次被國民軍飛機轟炸、因而沉沒之後、英國政府已向西國々民軍政府提出抗議。

△路透社十日直佈羅陀電　據今日抵此之英輪蘭恩達夫砲台號旅客語人、該輪駛至海峽時、有西班牙國民軍之武裝漁船一艘、鳴空砲嚮令停輪、旋駛靠該輪停留約一刻鐘之久、荷蘭巡艦約翰毛里賢號、適巡邏於直布羅陀附近、見此情形、卽來干預、該輪始克賡續行程前來直布羅陀云。

英外長返倫敦
與張伯倫會商
暑期召集國會被否認

△哈瓦斯社十日倫敦電　外相哈里法克斯勛爵、頃自約克郡返歸家中、當於午後六時、晉謁張伯倫首相、會商國際時局一般情形尤注重遠東問題、西班牙國內戰問題、暨捷克國日耳曼少數民族問題、關于遠東問題、英國在此際不擬有所發動、但若爭端範圍擴大、則或改變態度、亦未可知、關于此層、張伯倫首相與哈里法克斯外相討論結果、聞已有所決定、但內容如何、秘而不宣佈、關于西班牙國內戰問題、英國負責人士咸謂義大利國若再有違反不干涉協定情事、西國々民軍政府對于各國志願兵撤退計劃、若仍延不提出答案、則欲德國賡續封鎖法西兩國陸地邊境在勢有所未能關于此層、英國駐義大利代辦邦斯爵士、曾于本月七日向義國外交部長齊亞諾宣稱。法西兩國陸地邊境現仍賡續封鎖但義國最近仍以志願兵與軍用品接濟西國々民軍、應請加以注意、但齊亞諾外長當時並未予以答覆云。

△哈瓦斯社十日倫敦電　張伯倫首相、與哈里法克斯勛爵、本日進行談話之後、或謂首相擬在暑假期中、召集國會舉行臨時會議政府方面人士頃否認此說、並謂西班牙國問題、未必在本年夏季成立解決方案英義協定自亦不致核准施行、因而國會並無舉行臨時會議之必要、除非國際時局發生緊急問題、則當別論云

中國之眞英雄

南太平洋二島
英美共同管理
英外部已發表通牒

△同盟社十日倫敦電　南太平洋斐里克斯群島中之堪塔彼笠、坎東兩島之歸屬、自三月以來、早已成爲英美兩國外交當局間之問題、十日英國外務省發表通牒、聲明該兩島歸於英美兩國共同管理、業已意見一致云云、共詞錄之如左、

英美兩國政府、以坎東、堪塔彼笠兩島、作爲國際航空及通信之目的故、樹立共同使用統治制度、對供于双方平等之權益、業已意見一致、關于右述之統治制度、兩國政府間、將交換覺書以確定之

△哈瓦斯社十日華盛頓電　關于太平洋中鳳凰羣島所屬坎登屬亭特白利島問題、英美兩國成立協定之後、赫爾國務卿頃加以評論云、「此項協定、並無政治意義、關于各該島主權誰屬一項問題、双方均加以保留、以備日後再行提付討論、目下所注重者、乃在共同利用各該島作爲航空根據地、以供橫貫太平洋飛行之用」云、按英美兩國前因双方均有墾民棲息各該島、因而互爭各該島之主權、迄至最近、始乃成立協定。

匈攝政應邀聘德
已定期本月二十日
至時當檢閱德海軍

△哈瓦斯社十一日匈牙利國京城電　德國元首希特勒前于五月十一日、曾以一函交由德國海軍總司令雷德將軍、令其邀請匈牙利國攝政霍爾第上將前往德國正式聘問、茲霍爾第攝政定於本月二十日偕同夫人前往德國基爾港、屆時攝政夫人當爲德國新軍艦主持下水典禮、攝政本人並當檢閱德國海軍、然後前往柏林紐倫堡僧城、而於本月二十九日返國、匈牙利內閣總理殷勒第、外交部長加尼亞、國防部長拉兹、均當隨同霍爾第攝政前往德國、此行關係重要、於此可見一斑。

蘇本年預算
已編制成案

△同盟社十日莫斯科電　滋彼夫財務人民委員於十日之第二回蘇維埃最高會議聯邦民族合同會議中、提出一九三八年度預算、預算總額爲歲入一二七〇億、歲出一二三七億盧布、其中陸海軍事費占二七〇億盧布。

義遠東艦隊
訪問朝鮮

△同盟社十日京城電　義大利遠東艦隊茂狄柯里號一萬噸、於九日晚向仁川港入港、司令官奧維脫薩爾大佐於十日午前入港後、至總督府正式拜訪南總督、親密的握手後、更至軍司令部訪問中村軍司令官交驩、後該大佐蒞臨總督府官邸之南總督主催之午餐會、晚又應於偕行社中村軍司令官主催之晚餐會。

港越航空
已經開始業務

△路透社十日香港電　法國航空公司今日開始法屬越南之河內至香港之航空業務、第一機載客十人、至是巴黎至香港之空航乃可貫通、

小評
漢口失了怎樣？(綬)

天天從前線傳來的戰事消息、中國報紙、是一時風一時雨的惑亂人心、其餘的外國各報、雖有相當的確切報道、然而仍少肯定的判斷、中國人方面、固然有不少的識者、認爲武漢的陷落、乃是時間的問題、日本軍更有堅決的自信、『非佔領武漢、是不干休』的、我們再把過去淞滬蘇杭南京安徽徐州等地的攻陷、豈不是一個明顯的證實嗎？但是一旦武漢也被擊破了、黨政府的地位、就一變而地方的匪類了吧？國際間的信任、當然是不能存在的、抗戰的一切需要、從何而得來接濟呀？不怕他們怎樣想出新鮮的論調來愚弄國民、可是威信絕不能號召了、軍心隨着也轉移了、實力更談不到了、再能『保衛大什麼呢』？又如何能厚着臉唱『最後勝利必屬於我』的高調嗎？爲今之計、不如及早覺悟。反省、和平纔是眞正的出路、同時可以免除未來的、特大的、無味的犧牲啊、天下無論何種爭鬥、總得有一個代價、中日的敵對不獨双方都無利益、而且影響全東亞的禍害不淺哩。

懸賞金壹百萬元

本報消息迅速確實銷路日增正將突破十萬份茲爲獎勵介紹新訂戶起見特發起懸賞壹百萬元

凡介紹新訂戶五份以上者以下列之規定有得獎金五元至壹百元之希望

規定事項

一、此項規定期間只限兩個月、由六月廿五日至八月廿四日止

二、紹介訂購本報三個月滿五份者賞金五元

三、紹介訂購本報三個月在五份以上者每份增加賞金壹元

四、紹介購訂本報三個月滿壹百份者賞金壹百元此外尙可得到小獎

注意事項

一、報費須先繳淸

二、凡訂購本報半年者可以照章折算給予賞金

三、賞金卽日發給

定報處

新申報館　乍浦路四百五十五號

新申報分館　南京路哈同大樓二一六號

小汽車

勿論何時應命服務

常備數十輛待機應用

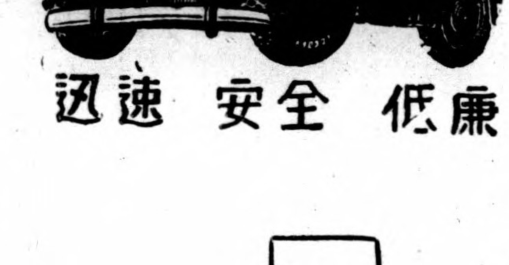

迅速　安全　低廉

電話

本社虬江路(〇二) 二一三四〇　二一三四一　二一三四二　二一三四三

乍浦路營業所　四五二五八

虹口市內遠近一律日金五角

江南產業公司汽車部

德士古汽油改訂售價廣告

茲因外滙變動劇烈、自本日起、定價改訂如左、謹此奉告。諸希　公鑒

每介侖　一元四角

五介侖聽裝　八元

德士古汽油公司　黃浦灘路十二號

時代牌香煙

手邊漂亮的　追平式的

華生煙葉公司

醫療器械　理化工學　玻璃製品　護謨製品

各種室內消毒用噴霧器

●現成品豐富●

總批發

中興料器行

上海寶山路二八二號

電話四二〇五二號

黨政府崩潰之眞相 與民衆覺醒之叛蔣 (二)

進入了抗戰

第二週年、中國民衆便在現實之前覺醒起來了。最後的勝利一變而爲最後的敗北。民衆知道了這就是等待着民衆的最後的命運而慄然起來了。衆而且知道了那原來是不是救國犠牲、却不過是穪爲了掩護着國民的國民公敵蔣介石的奴隸式犠牲時、他們憤慨之血潮便澎湃起來、而開始了呪罵黨政權。當蔣政權的弔鐘之聲渡過秋的野原之際。

更生新中國

的黎明便從東方臨來了。對這個民衆也覺察到了。又那維新政府便浴着這個黎明的脚光、而堂皇地出現于民衆之前了。

其次、黨政府以及黨軍對于疲弊到了極點的民衆所取的措置又是怎樣呢？讓我們在其嚴然的事實之前、予以再檢討吧。現列出些例子如下。

中央軍暴虐之例

一、本年四月、中央軍湯恩伯部隊經過安徽省定遠、壽縣地方之際因該地方之男子懼怕强制拉夫而大部份逃走了之故、該地方之鄉長、保長悉被殺害、並且地方民的金品都盡被掠奪光了。

二、中央軍衛立煌部隊亦于四月在山西省臨汾、潼關地方行了同樣的掠奪、放火、强姦、屠殺等。

三、中央軍關麟徵部隊于五月在開封、歸德地方作了同樣的殘暴行爲。

四、五月中旬、駐防于江蘇省淮安的中央軍樊松甫軍的兵士十二名、將居住該地名叫張阿林產後二星期之婦人輪姦致死、因之成了該地方民衆嗟怨之的。

由共產軍所致的被害之例

五、本年四月八日、第八路軍通過山西省永和縣之際、行了强制拉夫、以及强制調達糧食等事、其時該地的烏華村甲長、因告以民衆之苦痛、哀訴交付人夫賃銀及糧食代價之故、被該軍指揮者鎗殺了。加之、該村被完全掠奪之後、竟被放火燒掉了。

六、四月十二日、第八路軍部隊經過山西省大寧之際該地方民衆因怕被迫害、全村都逃走一光了。該部隊乃肆行掠奪之後、竟把全村計三十餘戸房屋一燒而盡了。

强制徵用人夫之例

七、自武漢以至岳口、宜城强制徵用了三萬餘的人夫、使之修築襄河沿岸。最初的契約是日給三十仙、但現已經過二個之久、却一文未給、人夫們只得各自携帶飯食而從事于苦役。然到了最近、因窮于飯食、失去了工作氣力。可是如果工作時稍示懈怠、馬上就要受監視兵的毆打、由于這種酷使、每日都要出數名的死亡者、是故、民衆已疲弊到了極點、軍隊變成呪罵之的了。

訓練軍事之例

八、在長沙方面、則以訓練軍事爲名義、無論男女都使之改築塹壕、道路等、不管晴雨、酷使竟日。因之多患病名不明之疾、死亡續出。然若稍示不平、則被將在漢奸的汚名之下處以鎗殺。賃銀是不消說、連飯食也不給、嗟怨之聲因之不可遏蔽。

虐待傷兵之例

九、對于作了抗戰犧牲的傷兵之待遇、眞是乞丐還不如、而且隨着傷病兵之增加、而待遇也就益加惡起來。因此、傷兵常出沒于各處掠奪商品、或行强姦殺人等惡事特地在長沙的南門、北門、最近發生了許多這樣的事。在抗日戰場上的勇士、若一旦受傷、則將被視作無用之贅物、而受政府的排斥。民衆則把他們看作鬼蓄之類而擯斥之。這是個政府欺瞞民衆最顯著的證據。這樣的傾向是不限于長沙方面如此、全國到處都是沒有兩樣。南昌第百零九兵站病院裡、最近有個屬于八十八師的受傷班長、入院中因憤慨待遇之冷酷、竟殺害了軍醫而自殺了。(未完)

華北古蹟考 (二)

天津費宮人故里 (力强)

羅某是賊將中、衝鋒陷陣最有功的一個、所以自成將虜獲的這位美麗的假公主賜給他、酬謝他的功勞、羅某很喜歡的、用轎將她擡回、將要預備成婚、宮人對他說。『闖王的命令、吾不敢違背、但是吾是先帝的女兒、對於舉行婚禮這件事、不能潦潦草々、如果你能允許吾的請求、設祭、祭祀先帝、和從難的王承恩、從容盡禮、吾就從你。』羅某很歡喜的允許了她的要求、設好祭壇、宮人拜了先帝、又拜王承恩、潸心默禱着說。『王公！王公！您能够復活、證驗吾從前和您說的話嗎？吾現在即要履行前言了！』舉行婚禮這天、羅某的同黨、來參加的很多、熱鬧非常。羅某以這是平生最得意的事、所以**不拘量的開懷暢飲**、至晚喝得酩酊大醉、小嘍囉架着他到了內室、宮人又以大杯、灌了他幾杯。羅某帶醉對宮人說、『闖王把你賜給我、打算草一通疏、謝謝他、可是現在找不到會寫字的人。』宮人乘機對他說『這有什麼難辦、吾可以寫、請你先休息、等吾寫好了再叫你吧！』

這賊將羅某在恍忽中、以爲得了這一位多才多藝的美女、更樂的不得了、倒在床上、打起如雷的大呼嚕來。這時宮人將侍女打發出去、對燈燭坐、聽見院裏沒有一絲動靜了、然後掏出明恍恍的短刀、慢慢走到床前、娥眉倒豎、舉起短刀、對準死狗般的羅某咽喉、連刺了幾下。

在血花飛濺中 羅某負痛跳下床來、奔着宮人一樸、便摔在地上、起來又撲、又摔在地上、在幾起幾撲中便伸伸腿瞪眼死了。宮人在羅某最後掙扎的時候、見目的已達、連喊。『吾不能手刃李自成、實在是天數啊！』亦拿短刀自殺了！羅某的黨羽、聽見洞房裏亂了起來、便都由夢中驚醒、推開房門一看、羅某已死在地上、不能施救了、靜悄悄的屋子、燕燭仍在點着、宮人穿着華麗的衣服、端端正正不言語的坐在那裏、大家逼近一看、始知她已玉殞香消、氣絕多時。

大家遂報告了李自成、自成聞之大驚、以爲一個小女子、居然能作出這樣驚人的事業、很可佩服、便囑咐他的部下、按照禮法厚的葬埋她、由是自成以爲長平公主死了。死心踏地的不再到處去搜索。費宮人就義的時候才一十六歲。

宮人死又因他平生的事跡、是可歌可泣、所以清初一般文學家、對於宮人的歷史差不多都有相當的記載、一般詩家、亦多將她的史實、收入詩中。道光年間、鄉先賢梅成棟君、創立梅花詩社、詠費宮人故里的詩很多、各種體裁都有、對於宮人的史實、補充不少、因爲是屬於天津邑中的藝文、特選錄幾首。如高繼珩費宮人故里感賦詩。『垂陽門巷夕陽多、蕭質苟心古不磨、自斂青錢沽墨露、落花風裏弔貞娥。胸塡義氣蠻揉藍、强學鴛鴦虎穴探、頸雪淋漓膏七首、至今片土壓燕南。』

梅成棟費宮人故里歌。『折津之水東南流、逆之則剛順之柔、涔涇正氣生女子、能爲君王報國仇。龍登天、虎犯闕、御溝流水流成血、萬朵宮花、葬碧苔、一枝勁草凌紅雪、明家養士三百春、殺賊乃出費宮人、大才小用滄桑變、此恨娥眉總未伸、蘭缸燄綠陰風慘、刺虎不畏遭虎噬、想見金釵一手時、射虜將軍無此膽。吁嗟呼！青史糊考未眞、人言故里在瀛津、門想像人何在、委巷猶標姓氏新、地以人傳名未朽、斷非出自悠悠口、銀缾留井比應同、石柱流芳人有偶、吁嗟呼！地不必靠山萬壑赴荊門、宅不必浣紗溪近芋村、美人白骨終黃土、宮人丹心有烈魂、廟祀千秋久自彰、詩人載筆著芬芳、至今奇氣鍾雜鴞、弈世猶傳殷鳳娘』。

樊彬鑰海門內費家巷、相傳爲故明宮人費氏居址、同人作詩弔之、率成絕句詩。『繫節悲閨刺虎歌、芳蹤千載未銷磨、當時虎口逃生者、愧此擒王氣節多。降表何人列姓名、龍泉夜試一軍驚、獨宮花蕊空才貌、未解胸中貯甲兵。萬歲山前烽火連、珠粉怨總堪憐、傷心莫唱圓圓曲、一樣紅顏兩樣傳。招魂空自向東華、可有雲軿返故家、眢井至今燐火歇、更無人弔玉鉤斜』

馬壽齡、天津城東偏費家巷、相傳爲明季費宮人故里詩。『峨眉慘綠開緊鼓、塵昏九廟豺狼聚、龍髯墮地痛先君、魚腹沈波葬宮女、宮中有女暗吞聲、梨花一枝春帶雨、烏紗紫綬欠丹心、紅顏白骨終黃土、不若儂爲賊之餌、賊爲儂之虜、以身餌賊戕虜胸、此事從容亦千古、那識蒼天故縱賊、遣人代吃刀頭苦、將儂送入虎口來、小小於菟我能乳、如魚在釜肉在俎、一生一死我與汝、男兒畏賊如畏虎、女兒殺虎如殺鼠、虎身腥濺血淋漓、手提虎頭報太祖。人言縱虎擒虎事奚補、塡胸奇憤難傾吐。君不見張良一錐中副車、荊軻一劍中銅柱、須眉作事、或無成、何況驚閨人楚楚！太臨殉君女報仇、愧死大臣弄文武、大明養士三百年、不在朝庭在宮府、吁嗟呼！聶瑩爲其弟、趙娥爲其父、靡笄爲其夫、墜樓爲其主、裙釵報仇更寥寥、青史成堆難指數、我到津門偶問津？人指宮人生長所、滄桑已定江山局、名姓不隨草木窩、海風吹送魂歸來、殺氣逼人毛髮豎、丁字沽頭咽水聲、女貞花對青燐舞！』

楊光儀費宮人故里歌。『思陵日冷冬青樹、三十六宮不知處？刺虎偏饒烈士風、阿儂生小津沽住。津沽東去接蓬瀛、津沽之北連幽並、俠骨雄心出巾幗、娥媚不鬪尹與邢。宮人入宮窘天步、倉皇九殿烟塵生、龍髯墮地攀不得、擬斬渠魁報君國、朱樓天半飛刼塵、綠水燕南斷消息、哀憤何心問毋家！深宮夜宴燈花碧、瞥閃雌鋒洞賊胸、縱橫狐鼠鬧霹靂、李代桃僵計不成、瓊枝旋折胭脂滴、故國女伴感滄桑、曾見鋼車入帝鄉、機絲聲斷蓬門月、寶蓋烟籠御案香、帝鄉翻作干戈藪、奇事驚傳泣阿母、春雨波寒楊柳津、芳魂夜返桃花口、桃花零落柳絲飄、杜宇年年恨未消、翠路香塵埋碧血、家山斷碣入風騷、開關過客停車問、春酒翁鄰剪紙招、執事有誰釆逸事？海雲漂緲蒼茭高、故國淪亡二百載、夕陽門巷依稀在、蓊地驚塵賊騎來、危城重閉鼓聲咽、萬落千村一炬燒、珠沈玉碎何慷慨、慷慨捐生愁陣雲、更從沽上揚清芬、擣衣石冷悲風動、挑菜畦荒殺氣昏、裙布釵荊詢白骨、頹垣廢井飛青燐！翻嗟纖手誰殺賊、不似當年刺虎人？君不見昭君村畔羣山繞、曹娥江上月皎皎、千秋曠蹟屬裙釵、菉水菉山耐搜討、可憐西苑玉鈎斜、杯土埋香空蔓草！』(未完)

新京六國間交確立慶祝及訪歐使節歡送會席上之克諾爾德國通商代表。

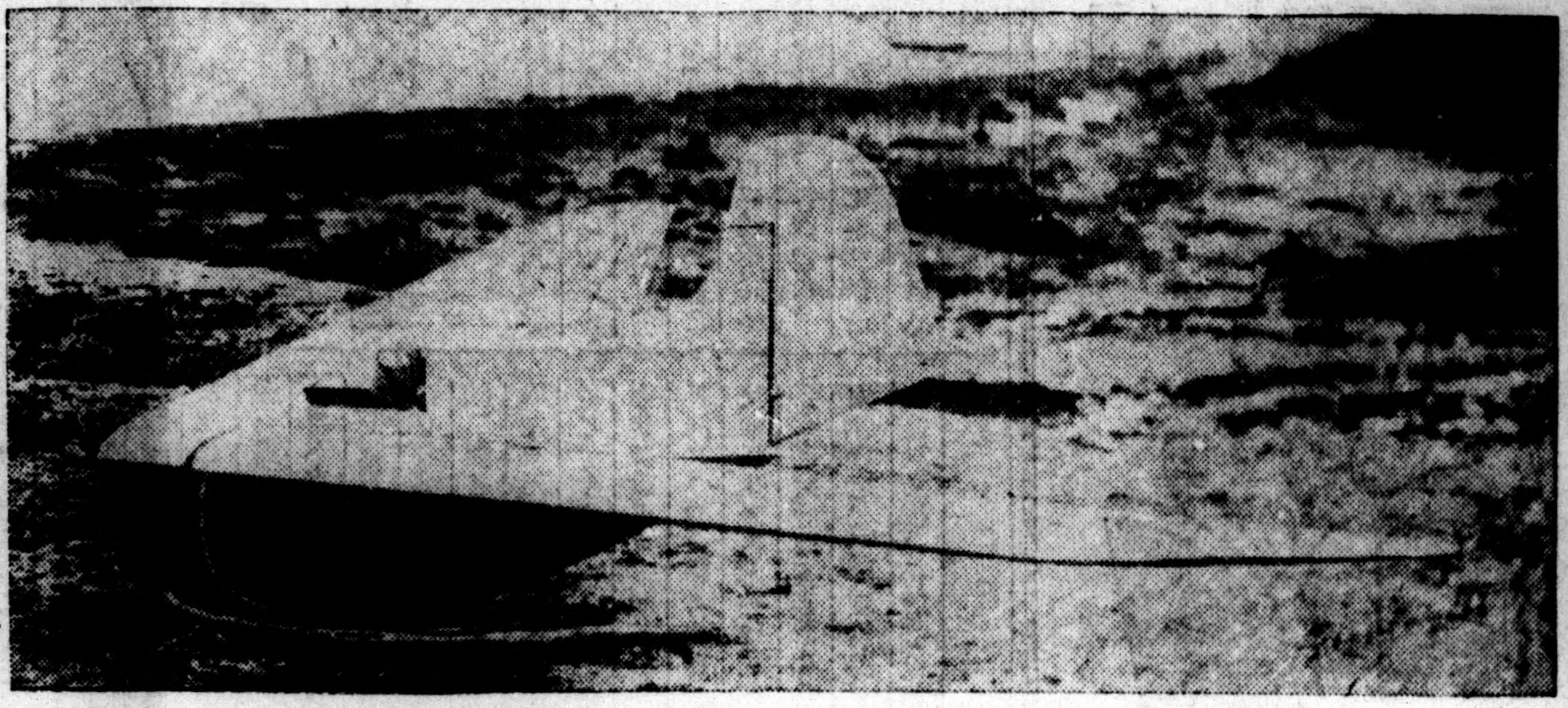

日本最初之無尾翼機 千葉縣津田沼町伊藤飛行機製作所、正在試造日本最初之克拉伊特無尾翼機、此時業已完畢、決定最近在該飛機場試飛、該機乃日野熊雄少佐設計、翼寬十美三七八、全長三米五四一、自重一二〇基羅、全備是一八〇基羅。照片即無尾翼克拉伊特機。

XOJB大上海廣播電台播音節目 (週率九〇〇)

八月十二號 星期五

自上午一一、〇〇 至同一一、三〇 家庭節目(家庭科學叢談)
自同一一、三〇 至同一一、五九 宗教問題(科學家與宗教)
自同一一、五九 至同一二、〇〇 報時(北京話)
自下午一二、〇〇 至同一二、三〇 故事(西遊記)
自同一二、三〇 至同一、〇〇 唱片(西洋音樂)
自同一、〇〇 至同一、三〇 報告新聞(英語)
自同一、三〇 至同二、〇〇 唱片(平劇)
自同二、〇〇 至同二、三〇 報告新聞(北京話)
自同二、三〇 至同三、〇〇 經濟新聞(上海話)
自同三、〇〇 至同五、〇〇 休息
自下午五、〇〇 至同五、三〇 兒童節目(外國偉人小史)
自同五、三〇 至同六、〇〇 報告新聞(廣東話)
自同六、〇〇 至同六、三〇 日本語講座(星期日報告週刊新聞)
自同六、三〇 至同七、〇〇 報告新聞(上海話)
自同七、〇〇 至同七、三〇 演講(星期日) 遊藝(教唱歌)
自同七、五〇 至同八、〇〇 報告新聞(英語)
自同八、〇〇 至同九、〇〇 遊藝(女子平劇)
自同九、〇〇 至同九、二五 報告新聞(北京話)
自同九、二五 至同九、五〇 遊藝(粵曲)
自同九、五〇 至同一〇、〇五 新聞解說(北京話)
自同一〇、〇五 至同一〇、一〇 預告節目

美駝牌 五輪牌 礼拜堂牌 出品
共盛煙公司

液克得保克
野猪牌
殺滅蠅蚊臭虫蛆八脚子等有害虫類、以防止惡疫並淸淨房內以保衛生
芳香馥郁 効力極大 人畜無害 絕不引火 不染汚漬 使用簡便
家庭必備滅虫藥水
安住化學工業廠 上海河間路第六百十號
H-4

日商華生煙葉公司製造
新出品
百花香煙
品質優良 價格便宜
烟葉芬芳 人人愛吸
總經理 東洋葉煙草株式會社 上海支店
上海圓明園路二〇九號
電話 一三六三三 一七七四三

電機、機器、專門設計製造、技術指導、
化學工業用具、工事監造、企業調查、
化學藥品、化學原料、漆料、建築材料、
鋼鐵機器、防銹防腐加工材料汽車用品
小型汽車、脚踏車及一切材料
汽油、洋油、機器油、柴油、植物油、
蠟燭、染路柏油
商品批發＝攝影機、麥酒、汽水、殺虫藥、蚊煙香、捕蠅紙、菠蘿杜果等罐頭食品、香煙、肥皂、海貨、調味品其他雜貨、一律全備
上海郵政局信箱第三二〇六號
進出口業 亞德洋行
上海四川路四一〇號 電話一一九八〇
上海靶子路三〇一號 電話四五二〇三 四一九九六

各種優級油漆顏料
一、各種油漆顏料
法、鄉、凡力士
波意爾油
亞鉛華、光明丹
船舶用油漆顏料
船底油漆顏料
一、鉛板屋頂之扇商標屋頂油漆顏料
防銹油漆顏料、特准賣買防銹油漆顏料
優級納克賽爾巴油漆顏料
貨車用貨車油漆顏料
(各種存貨豐富、決無中斷憂慮)
KB
關西油漆顏料股份公司(大阪)
中國油漆顏料股份公司(廣島)
總經理店
岩井洋行
上海公共租界漢口路九九號
(股份公司岩井商店上海支店)
電話 一九七四〇 一九七四九

新光副刊

每日漫墨

松　編者

[illegible]看起來、令人感到蒼老的意味。

松的生長是那麼慢、是那樣的樸實無華。

松至終象徵着許多事物、可是了解松所象徵的事物的太少了。

看起來是那樣、是無生氣、甚至絕望、其實、他沒一刻的休息在變化、在生長、向着成就前進。

有人假如了也可以沒認識出這眞實的存在、而對他有不當的舉動、這眞實自然就漸漸的表現出來。

要知這眞實的存在、怎麼樣也不能對他有絲毫撼動、所以改正以往的不當、以免一錯再錯、這也是一種眞實給好的作爲、也可以獲得以後行動的充實。

但是容易依舊就錯、勇於改過是很難的、這樣兒也就是人海一波未平一波的動力。

創作　桑田滄海（三）

（春草）

[illegible]、天晴、日出天邊、陽光淨處、二輛人力車在靠西一條潔淨的馬路上奔着、前面坐着素芳後面坐着水寶、都市中本來不易瞧見、因在平滑的柏油路上、雪是格外的容易融化、只是在路邊的陰處、還留着少許雪堆、車至一個大門外停下、素芳舉手揿着門鈴、[illegible]水寶、看他穿着平時不穿的長衫馬褂、戴着平時不戴的瓜皮小帽、不禁笑了起來、水寶說。

「你笑什麼？」

「不笑什麼、」素芳仍在笑着、「我笑你打扮得好看。」

「怪難看的、你還要取笑、我已上了你的當！」

「上什麼當？家庭教師應有家庭教師的風度、你年紀又輕、西裝革履、眞是一個十足的小孩子、小孩子怎能爲人師？這樣好得多、莊重得多了。」門啓處、二個婢僕迎了上來、水寶隨着素芳、踏過一條寬闊而短折的水泥路、走進邊門、穿過屋廊、踏進了唐宅的廂房、廂房也就是書房、裏面陳設着不少古玩字畫、東邊牆上懸着一副對聯、上聯寫着、「清官每不及世事、」下聯寫着。「靜坐可以修長生、」眞是雅緻得很、主人唐先生是個五十歲左右的人了、戴着氈帽、踏着繡花拖鞋、這時正伏在書桌上在作國畫、看見素芳與水寶進去、馬上站了起來、素芳替水寶與唐先生介紹一下、大家就相揖坐下、婢媼上茶、敬烟、水寶謝過、不吸、唐先生自己燃了一枝雪茄笑着說。

「哈哈……姜先生不吸烟嗎？眞好、青年人最好不要吸烟、——唉——唉——昨天、昨天聽得素芳小姐說、姜先生的英文是很有研究的……」水寶說。「談不到研究、談不到研究、粗知一二、粗知一二而已。」唐先生吸了口雪茄、濃濃的烟又從口裏噴了出來、慢々的說。

「客氣、客氣、像兄弟老了、老了、雖然心裏也想唸些英文、可是、可是早已心有餘而力不足二個小孩呢、又笨得很、——我常把所喜歡的新書買了來、買來以後又擱諸高架、想讀、但是、一但是總沒有工夫、唉、窮忙得很、窮忙得很、所以、姜先生、你看、我有這末許多好書、都是新的、我都買了來沒有讀過、小女們呢、倒有點兒像我、上學、買新書、放學、書還是新的、你想、姜先生、這個樣子讀下去、還讀得好嗎？我看、一輩子也讀不好了、兄弟呢、書讀得很少、不過、古書呢、還懂得、只是不懂英文、所以我想給兩個孩子多讀一點英文、將來也可方便些。」

（未完）

講座　詩歌與感情（八）

（寺官）

隰有萇楚、猗儺其枝、夭之沃沃、樂子之無知！

隰有萇楚、猗儺其花、夭之沃沃、樂子之無家！

隰有萇楚、猗儺其實、夭之沃沃、樂子之無室！

像這樣讚美植物的詩、和枝頭古勃那樣讚美死、讚美瘋狂的作品的情感、却是極健全極合宜極適當的。

情感不合宜不適當的作品、不像從前所舉的數種、一切詐僞的虛飾的、誇張的作品、加以各種戲弄筆墨的無病呻吟的詩詞、（還以是假眞正的無病呻吟、與近人所說的無病呻吟不同、近人所說的無病呻吟實在是有病呻吟、不過讀者眼光太弱看不見作者所隱匿未說出的病吧了。）和各種抗探影片奇情影片的情感、都是不合宜不適當的。凡合宜或適當的情感、必是質樸的、懇切的、自然的、並且在乎情理的。

二、詩歌裏的情感、必須有活氣有力量、能夠感動人、能夠鼓舞人、能夠激刺人、能夠興奮人、這是很要緊的。愛瑪孫（EMERSON）甚至以爲詩歌應沒有別的用處、用處在感動人。蘇東坡謫惠州的時候、做了一首蝶戀花、

花褪殘紅青杏小、燕子飛時、綠水人家繞。枝上柳綿吹又少、天涯何處無芳草？

牆裏鞦韆牆外道、牆外行人、牆裏佳人笑。笑漸不聞聲漸悄、多情却被無情惱。

（未完）

小品　中元話盂蘭（下）

（亞非）

「運元告秋、羲和奏曉、太陰罔兮圓魄皎、閶闔開兮涼風蕭、四海澄兮百川晶、陰陽肅兮天地清。掃離宮、淸重閣、設皇邸、張翠幕、鸞飛鳳翔、睒暘儵爍、雲舒霞布、翕赫𠞊霍。陳法供、飾盂蘭、壯神功之妙物、何造化之多端。靑蓮吐而非夏、頳果搖而不寒。銅鐵錫鉛、繆琫環玕、映以甘泉之玉樹、冠以承露之金盤。憲章三極、儀形萬類、上寥廓兮法天、下安貞兮象地。殫怪力、窮神異、少君王子、聲曳兮若鳴鸞、玉女搖姬翩僊兮不至。鳴鶴與鷺鷥、舞鵾雞與翡翠。毒龍怒兮赫然、狂象奔兮沈醉。怖魍魎濟魑魅、離婁明目、不足見其精微、匠石洗心、不足徵其奧妙。繽々紛紛、氤氤氳氳、五色成文若容光、休氣發彩於重雲、蒨蒨粲粲、煥煥爛爛、三光啓且若合璧、連珠耿曜於長漢。夫其遠也、天台嶸起、繞之以赤霞、夫其近也、削成孤峙、覆之以蓮花。晃兮瑞台之帝室、赩兮金闕之仙家。其高也、出諸天於大梵、其廣也、遍法界於恒沙。上可以薦元符於七廟、下可以納群動於三車。」

（完）

文藝　湖畔（五）

（疲人）

噯！露菲、怎麼妳老是這樣？我剛才不是已經聲明過、她的現況我是太模糊了、雖然她出嫁後我似乎也曾寫過兩封信給她、其實、不、我現在決不情願再聽到一些關於她的信息、因爲……怎麼？我『故做遲心之論？』妳這樣冤我、又何必呢！我委實是不——啊！已往的記憶徒然勾起我無限的感傷、我是再也不情願提起她、她……妳、妳還孩子也眞嘔死人、我『無情？』我『迎新棄舊？』我可眞恨不得一口便吞了妳、怎麼？非、我又不是眞的就吞下爲甚麼把臉偏過去呢？露菲、妳嘔我也嘔夠了、給我吻一下吧！嘖！怎麼臉還是——我可要用强——哈哈！香得很！甜得很！同時可也酸得很！哈！

露菲、妳是一朵薔薇、也是一朵月李、美雖美、却有點稍嫌多刺！可是我那記憶中的她却柔順得多了、唉！怎麼她那窈窕的影子又浮上了我的心頭？非、我決不會忘記的、在那月白風清的最後一夜、啊！那是多夠淒涼的一夜啊！——

清澄的月華灑在溪水上閃着鄰鄰的光、風撫着我們的皮膚、微微的感到有些微涼意的時候、我們坐一個溪邊的垂柳下面、她正如同現在的妳一樣的躺在我懷裏、含着一泡晶瑩的淸淚、經過了一度的沉默、終於還是她突破了那淒寂的氛圍、

「靖、我倆要永別了、我倆過去的熱戀、現在已經是成了一絲絲的遺蹟、但願你從此以後不要再憶起了我、我、祇是一個平凡的女子、是的、我是無辜的、可是惡運的鐵掌却擊中了我、我！——啊！我倆的憧憬現在終於是破滅了、天啦！這還有甚麼說的、靖、你年青、你的前途是無限的、你決不能够因着我倆這次慘傷的際遇而頹喪了你的生的意志、感到了人事的幻滅！你是有爲的、你很可以尋到一個比我更好更熟情的女子來安慰你、勉勵你、我的確是太不凡了！好吧！靖！請你給我最後的一吻、唉！我倆是永別了！」

（未完）

小說　幽磬記（四）

畢鳴樹著

歐陽生訝問其故、以手反指而已、忽然驚寤惡其不祥、日斜、平安倏入、捧箱進之、歐陽生曰。『申娘來乎？』曰。『殁矣。』生色驟變、僵坐良久、乃呼。『平安！』詢其顚末、平安以止雲之言對、取箱啓之、雲髻儼然、生持髻一慟、形神頓改、復得詩箋、字迹欹斜、僅而能辨、諦視卒讀、歎曰。『行雲殺我、遂不復言。』友人李翺、崔羣、徐晦、孟簡等、奔走視疾、開譬萬端、責以大義、歐陽生乃曰。『諸君見責、吾皆知之、詹以哀情馳突、徑傷吾臟、不可復活、內負二親、外負良友、無可言者、雖有千秋之業、未償一生之願、此爲恨耳。』諸友期、迭共守視、醫藥並進、旬日益劇、顧李翺、徐晦曰。『諸君事業方長吾與李元賓先入九原、命亦薄矣、平生以文字爲業、而不克假我數年、尤其所至、此天道之酷乎？他日當勞諸君、春秋見思、若死而有知其爲哀傷、豈後於生存者耶？』自爲家書、謝其父母曰。『詹罪大、貽賊二親之愛子、使不能生、歸以見二親、命雖前定、設詹少不讀書、死於家庭、共爲二親之子、當多獲十數年、今則已矣！』又與妻徐氏書曰。『吾不宜、死亦其自取也、以此負君、兒長能代吾奉養之事、稍寬吾罪耳、然窮年奔走萬里之外、與死果異耶？從此長訣幸以生離自解』。復與止雲書曰。『吾終不以一已聲名之故、而使行雲殉我之情誼、湮沒無稱於世、吾友孟幾道、已許我爲詩、以傳行雲矣、吾所寄詩、可藏之以爲證、吾所以報若姊者、止此。』是夕遂卒。

（未完）

徵求

本副刊徵求古畫照片一經採用酬金從豐

副刊編輯部啓

韻詩　偶吟花月成十二絕（二）

（周甫軒）

天教花月付詩翁、鏤月栽花琢句工、雪月聰明花艷麗、烟花才思月玲瓏、胸攤皓月滿花白、舌吐靈花映日紅、無盡花開無盡月、遍吟十二月花中。

花中月下幾春冬、花月神仙合讓儂、好住月宮花間訊、漫遊花國月隨蹤、餐花飲月超凡品、閉月羞花絕代容、自是選花徵月客、如花似月倘余從。

余從花月係相思、花月同余得意時、月色下山花遠接、花薰度水月親隨、花迷月路月無礙、月入花內花不知、花月和偕情若此、花扶月倚兩情癡。

癡情花月滿春江、花月評量興不降、月府仙娥花第一、花城神女月無雙、月澆冷白花圍座、花寫虛紅月映窗、月滿冰輪花滿樹、好居花月錦香邦。

劇刊　劫後（八）

（雨辰）

第三幕

時間　距離上次一星期光景、某日上午

地址　如前、堂屋中右側所堆之木器、以及零星物件、俱搬走地下滿舖着些紙屑和灰塵、左側桌椅也歪斜不堪、門大開、一羣人擁擠在堂屋中

幕開時、王母呆坐椅上流淚、王婆坐於對面、默無一語、亦淚流滿面、

王母　唉……唉……唉……兒啊……兒啊

王婆（强自忍了眼淚向王母）婆婆、妳不要悲傷、大約是沒有關係的、只不過受點罪能了、妳急壞了身體、那怎好？

王母（邊用手揩眼睛邊訴說）長興！這東西！我看他常時到這裏來、鬼鬼祟祟的、早知道他沒有什麼正經的勾當了、問明了詳他、他又不說、我耳又聾、年紀又大、是不中用的人了、他那裏當我是一個人、——唉……兒大不由娘！什麼生意不好作、偏要隨長興這班不安的東西去搶……（她說到此處驚得「搶」字不妥、隨即改口、）——偷人家……唉……唉……

（未完）

少女日記（五十八）

（紋海）

八月廿九日

熱退得眞快、已能下地了、大概是醫生的藥好吧？母親和清哥都說我氣色好多了。

好幾天沒到迴廊上去玩了、邊步到那兒從新看見蔚藍色的天空、我的心也覺一暢、清哥忽然捧了一束白的玫瑰花走在我的身後邊

『貞妹、送這束花給你、賀你的病魔已走了。』他嗅着那花上芬芳的香味。

『謝謝你！』

他拿了花走進臥室、我也跟了進去、他把瓶中憔悴完了的百合花擲在字紙簍中、把瓶中的水也倒了、再把那束白玫瑰花插進去加了許多新鮮的水。一瓶美麗白玫瑰花就替臥室點綴不少的美麗。

『貞妹！』他走近我的身邊『這白玫瑰多美？像你一樣的純潔像你一樣的芬芳美麗。』他的眼中射出美麗的光輝。

呵！我和麟的愛已像百合花一樣的完全、憔悴沒再復活的一天、我的心中感到難受、淚珠要滾出來了、我竭力忍住、我不愿清哥知道我的心思。

新申信箱

本埠。『頑石』、『汝卿』、『容』、『裒遠』、『美琳』、『沈之剛』、『雄芷』、『徐生』、『海紋』、『白燕』、『新仁』、『麗鶯』、『霓虹』、『遊僧』、『安公』、『儂儂』、『非厂』、『客卿』、『涓涓』、『秋水』、『綠蒂』、『詩魂』、『影艷』。

南京。『疲人』、『魯郎』、『明子』『吳碧水』、『雨辰』、『蕭然』、『高道坤』。

蘇州。『孫毓麟』、『沙白』、『介一』。

北京。『亞非』。

以上諸君鑒、七月分稿費、業已結算清楚、凡本埠諸君、請於一星期內、攜章到本社、或先電話明到南京路哈同大樓本館分社領取均可。又南京蘇州投稿諸君請於見報一星期後到該地分館蓋章領取可也

副刊編輯部啓

歡迎投稿

本刊關於文藝、創作、戲劇、律詩、以及一切舞場舞女生活、俳史、家庭婦女生活、豔史、電影秘史戲評等、均在徵求之例、凡是關於上項消息供給本報、十分歡迎、一經刊登、每千字以一元至五元計算。

來稿須知

一、來稿須註明姓名地址並蓋名蓋章。

一、來稿字數以一千字爲限。

一、來稿須繕寫淸楚、文字不可草率。

一、長篇稿件未經採用、如欲退還者、須預先聲明、並附退稿郵票、否則恕不退還。

一、抄襲之稿與一稿兩投者不錄。

一、一紙兩面書或鉛筆書或横書者不錄。

一、來稿須註明全篇多少字數以便月底核算稿酬

副刊編輯部啓

黃鶴山樵之山水　吳

汽車搬運　進出口報關手續

永尾回漕店

上海南潯路七〇弄日二七號　電話四三一八六

美味而經濟

味の素

（味之素）

點心之類、加入味の素少許鮮美絕倫、小弟弟吃了還要吃

發行所 鈴木味の素公司 上海四川路二一五號電話一一九四〇

S—226

老篤眼藥

Eye-Lotion ROHTO

護眼須知

在事々都注重於明朗與俊敏的現代人、講求眼睛的健全及美麗、的確可以說係其生命線的、因此奉勸現代人、無論怎樣大家必得先愛護自己雙眸爲是、而且務須精確的曉得眼睛衞生法爲緊要、按據此見地就於所有眼病裏一般最易犯的結膜炎及角膜炎、大略述說於下

就於結膜炎（疫眼、疹眼、血枝眼、沙眼、眵瞜等）及角膜炎（花眼、淚眼、星翳眼、糜爛眼等）

一、結膜炎　這是起因於結膜（就是被着眼瞼裏面及白眼球的薄膜）的炎症、若犯本病則於結膜上、充血而生出眼眵、眼瞼也腫起來、一觸光亮的陽光、就覺着睜不開眼睛、而且止不住的流淚、也有覺得一陣一陣的疼、所謂疫眼、疹眼、紅爛眼、血枝眼等便是、而沙眼也屬於結膜炎的一種關於其原因、據是起於「克拉米底亞」氏菌及其餘之細菌、或者烟、直射日光、塵埃、髒水等媒介物的較多

至於其對治法則務須於每晨洗臉時、用乾淨冷水好好的洗着眼睛、擦下眼眵等不潔物去然後點用於本病最有效的老篤眼藥一下、而且每日數回不斷的點用本藥纔好

對結膜炎　老篤眼藥之效果

老篤眼藥對於結膜炎、尤其奏顯著的醫治效果、到底是因何緣由呢、其主因究竟不外乎因於老篤眼藥的强烈殺菌作用、而減輕病原菌、因於消炎作用、而消散結膜的炎症、隨着因斂收作用及鎮痛作用、直接的把充血及紅腫消散、以致阻止其疼痛、如此功用綜合的而且合理的、能發十分的顯出來的緣故、加之老篤眼藥因爲完備無刺戟性（即不麻不痛）的特性、這眞是係於實現現代眼科藥的理想、所以點眼睛覺得好像靜眠似的那麼舒適的快感、就是老篤眼藥可以誇張的特色之一

二、角膜炎　起於角膜就是眼球之黑部的炎症、其症狀則在瞳子上生起小的白點或者見於潤濁起來、也有的流淚汪々、以致眼瞼弄濕、在眼角邊起糜爛、也有像結膜炎一般對光線覺着羞明、而且疼起來的時候、俗稱花眼、星翳眼、流淚眼、糜爛眼等、便是屬於本病

關於本病的家庭療法、大概依照於結膜炎之項所述的方法、做下去就好了、可是羞明感過於厲害的時候、務須用眼帶（即蒙眼睛的繃帶）爲緊要

對角膜炎　老篤眼藥之效果

關於老篤眼藥所優勝之消炎作用、準是對角膜的炎症、極其有效的見於發動、與强烈之斂收作用相輔着、除去眼睛的哈氣及昏翳、把眼瞼之糜爛治好、隨着炎症的減退、羞明感及流淚也是見少起來、而且因於鎮痛作用止住患部之疼痛、由此畢竟可以見於顯明的功效

現代眼科藥之最高標準

老篤眼藥即日本眼科醫界之權威、井上德國醫學博士、鑒於國民眼科衞生之根據、曾經研究多年的結果、由治療及健眼法之兩方面着意、依着藥學博士中尾萬三先生的指導、嚴密的製出來的、總而言之本藥係儘力蒐集日本醫學及藥學兩界之精粹、所以老篤眼藥可謂站在現代眼科藥之最高標準、而佔先的神藥

家庭藥之使命奏効爲首

隨時輕爽的用着使眼病能殼儘早治好、這就是合乎當做家庭用眼藥的第一使命的、老篤眼藥則就於優秀的斂收、防腐、殺菌消炎、鎮痛等作用、總之於眼病治療上、必要不可缺之諸般作用均是完全具備、所以不但可以省略用他種藥液洗眼的費事、而且從速奏治病功效那是一定的

決不刺戟眼睛（即不麻不痛）

如上所述老篤眼藥究竟是係於實現近代眼科藥之理想的、所以點眼睛裏、絕無可厭的刺戟（即不麻不痛）、眞個的發覺像醒悟似的異常快感、這爲可以自誇的特色之一、不用說是在眼病治療上奏效、而且點用於運動之前後、或從事於讀書、記賬、裁縫等細緻的工作時、得驚人的最良效果

適應症

結膜炎、結膜充血、眼瞼緣炎、角膜炎、學校眼炎沙眼症、疲勞眼、角膜翳、麥粒腫、淚囊炎等

（俗稱）火眼、疫眼、糜爛眼、眵留眼、血枝眼、花眼、星翳眼、凝眼哈氣眼、雪昏眼、睫癢眼、衝傷眼、紅腫眼、乾燥眼等一切眼疾

藥價	
小瓶	兩角
大瓶	三角
合算瓶	五角
小兒用	兩角

總行　山田安民藥房

總經理　東亞公司　上海河南路三三九號　電話 九一七三四 九二二六六

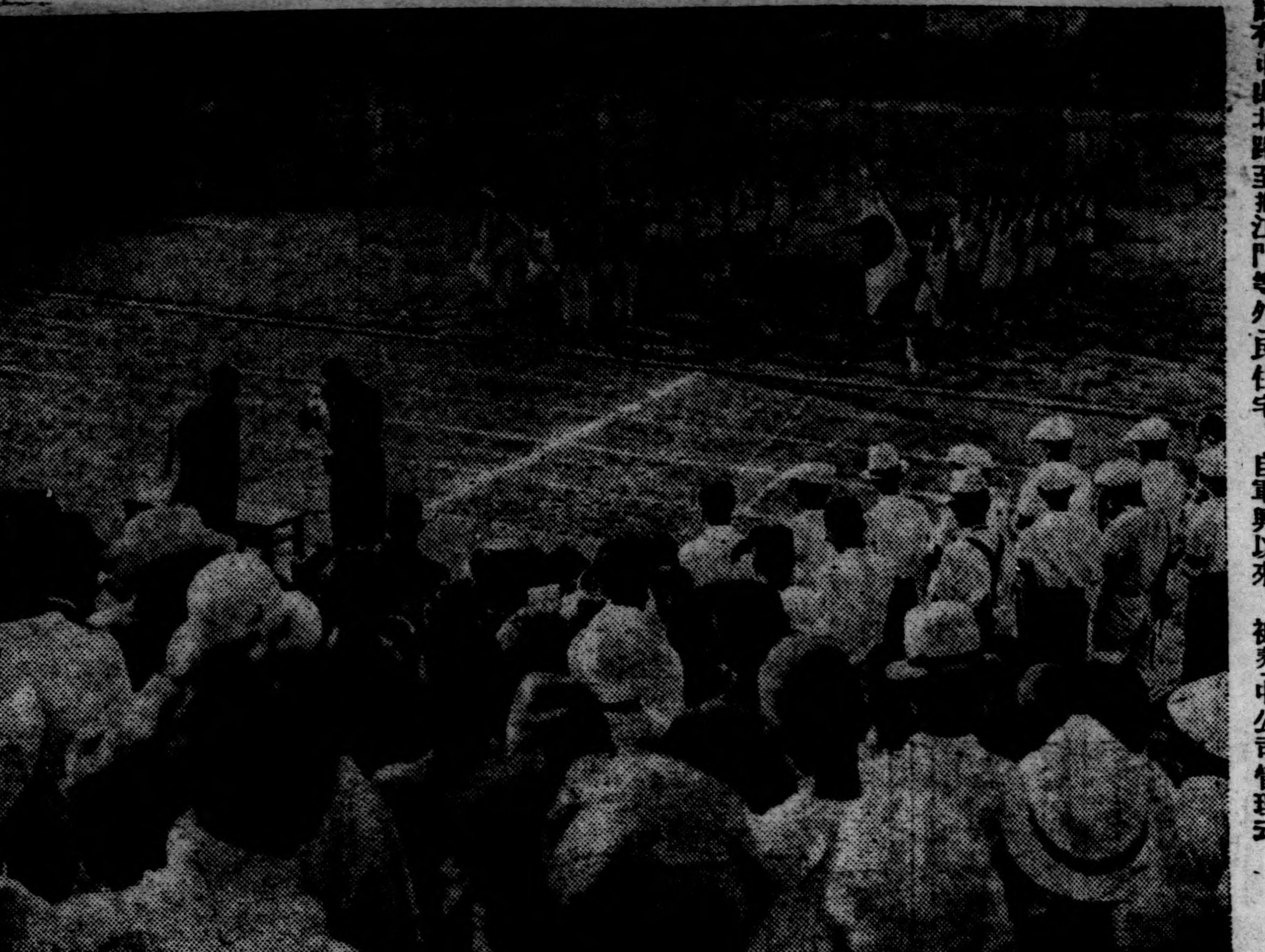

肅清蔣有觀念 灌注新鮮思想

——特希望於當局——

（林仁民）

蔣政權不忖德不量力、對鄰邦、挑啓戰端、屢戰屢敗、哀鴻遍野、血流成渠、使人民陷於水深火熱之中、老幼者死於溝壑、壯者戰沒、而於疆場、怨聲載道、禍國殃民、罪莫大焉、然其尙以長期抵抗而博最後勝利之美名、繼續抗戰、抽調壯丁、擄取民財、以圖保全自己之地位、驅使全民至於死地、其居心之險惡、實犬馬之不如、而觀日軍、自去年秋間、出師以來、師之所至、秋毫無犯、屢戰屢捷、勢如破竹、佔據名城百數十處、足跡遍及十數省、初則撫輯流亡、繼即還政於民、組織自治會、辦理善後、嗣即由民衆組織政府、正式委派官吏治理、我政治日上軌道、治安已見恢復、商工業漸趨繁榮、人民已得安居、男女老幼莫大歌頌日軍之德政、日軍代天行道、來蘇民困毫無領土野、昭然若揭、較火尤明、現今日軍威迫武漢、陷落之期、已告不遠、蔣政權不特已成偏安局面、且已成一個地方軍閥政權、玆屆中日事變週年紀念之期、對於日軍之代民衆解除痛苦、拯救吾民出於水深火熱之中、吾民應當熱烈慶祝、理所固然、而其慶祝之方法、首先宜使一般民衆認識日軍之功績、新政府之施政方針、於街道城壁各處、將舊有之蔣政權所貼之標語、一概清洗、另換貼以新標語、煥然一新、肅清蔣有觀念、灌注新鮮思想、使知蔣政權業已沒落、覆滅在即、吾人在日軍協助之下、得慶更生、安居樂業、漸登太平安樂之境、而此區々微意、特望當局指正焉。

促進中日親善 日兒童贈華童書畫 總額達三十萬冊現已運滬

△日本軍特務部擬使中日兒童互相握手、以爲戰區宣撫工作之協助會托東京市小學校長會使日都各小學校兒童收集畫本、此事極得日本各兒童之贊助、成績出於意外、數日以來已有兩次從日本運送來滬、共有畫本二百六十箱、約有大小三十萬部寄交該部、此足見日本內地兒童友情之深重、極使人們感動心肺、寄來之書畫、有少年畫報及其他畫刊、漫畫暨低級教科書等、大小箱類無不裝滿、該部擬於近數日中將是項書畫發交各地特務機關、分佈贈予中國兒童、一面並以日本兒童懇問中國兒童之盛意充分轉達云、

南京市署工務處 積極修整市容 各幹路已修竣事 平民住宅均已出租

△南京通訊　南京市政公署工務處、對于市內各馬路積極修整、現已修竣之幹路、計有中山北路至挹江門等外、馬路、青島新村之馬路業于月前開始建修、不日即可完工、關于公產之止馬新村平民住宅、自軍興以來、被券民佔住、摧毀不堪、經工務處督工修葺、現已煥然一新、業移交市財政處、規定出租章程、一律放租、按月收取租金、關于人民飲料之自來水、現已設置售水亭二十七處、每月賣水收入約六七百元之數、開此項售水之款按十分之三補助市政公署辦公費、若有未經納費私自放水偸水、其查緝責任、由興中公司管理云。

日滿對抗陸上競賽大會

日滿對抗陸上競賽會、在西公園陸上競賽會場、自四日午後四時起舉行、會引起日滿在京市民之注意、觀衆不惜冒暑前往參觀。照片即閉會式。

無錫警察局 獎勵長警 視其成績高低 獎給榮譽臂章

△無錫通訊　本邑縣公署成立後、縣警察局接踵成立、局長陶錫替氏、辦理警務、有條不紊、最近爲考察長警外勤之勤惰起見、特勘定獎勵長警辦法、視其各人成績之高低、給獎榮譽臂章、分紅黃藍三種、以定甲乙丙三級獎勵、特備具訂定辦法、呈縣指示辦理、以重警政、而資激勵云、

杭州司法處檢察局 拍賣侵占案扣押物 豆油籽油等八千餘斤

△杭州通訊　杭州司法處檢察局、玆以受理應賣與侵占案內扣押物豆油籽油等、業經歷次公告標賣、現查倘有存油無人承買、簍油擱置日久、簍底霉爛、滲漏頗多、爲顧全原主利益、免致無形損失起見、特將餘存油類、重行檢點、分列質量、連同油簍、一次減價拍賣淨盡、藉資結束、願買者、須全部承購、仍依前次布告手續、向該局投標、玆誌標賣辦法如次、（一）種類、次號豆油、（此項油類在封口油簍中檢出、證明爲豆油、但質地稍次、）籽油、次號籽油、（此項油類內有冰質混雜）、（二）數量、次號豆油約一千五百斤、籽油約六千六百斤、次號籽油約一千餘斤、（三）最低價額、次號豆油每百市斤十九元、籽油、每百市斤拾元、次號籽油每百市斤三元、（因內含水質、故特別減低價格、）（四）投標處所、本局收發處標匭、（五）貨物所在地、下興忠巷八十二號。

秦知事 軫念民隱 令區公所嚴密調查 澤雨連綿田禾受損

△無錫通訊　無錫縣秦知事、以今春長久霪雨、各區低田、難免被水浸淹、田禾損失深鉅、影響秋勘、亟應從事調查、以早作準備、故此特通令各區區公所、限文到十日內、造冊具報、其令原文云、查本年黃霉時節、大雨連綿、河水暴漲、各地低田、不免被水淹沒、田禾受有損害、秋收因而減折、本知事軫念民隱、亟應先事調查、以作秋勘準備、合行令仰各該區長、遵照迅即查明、區內低田被淹畝分實數、於文到十日內、造冊具報、勿稍稽延、並仰嚴密淸查、核實造報、毋涉浮濫、致干究、是爲主要等文云云。

杭市社會局 改善教育方針 遵照古訓注重道德教育 鍛鍊修養造成健全體格

△杭州通訊　杭州市社會局教育科以廿七度第一學期、行將開始、對各項教育設施、自宜積極計劃改進、玆已擬就小學教育方案一俟通過、即訓令實行、玆錄其改善之要項如下、（一）陶冶兒童之善良品性務使兒童誠摯、誠和、恭敬、敏捷、篤信、整肅、（二）養成兒童道德觀念、務使兒童有學理、尊孔、公德修身、並糾正兒童不良之利已破壞躁進、貪爭之心理、（三）培養兒童愛羣精神、養成兒童爲公衆服務公共衛生、愛惜公物、捨己爲羣、觀點正確之心理、（四）促進兒童親仁思想、介紹鄰國史實習尙風俗、中日同種同文之認識、鄰國之優良各點、以資借鏡、（五）培育兒童健全體格、務使兒童注意淸潔衛生、提倡健康、充實體育並改進體育教學厲行體格檢查、施行防疫注射及種痘（六）（訓練兒童勞動習慣按日輪値淸潔整理工作、每週舉行大掃除、獎勵兒童洗滌衣服、値日服務之考查。（七）增進兒童生活知能獎勵儉樸、灌輸家常常識、農事常識、合作事業常識、工藝常識、家事實習、農家訪問、工廠參觀、日用記賬練習。（八）啓發兒童科學思想、參觀博物館、參觀工廠農場、苗圃、電廠自來水廠電話局、昆虫局、採集標本、氣候測驗與記載、講演無線電及電學常識、舉行科學演講。（九）展發兒童審美興趣、舉行美術展覽會、舉行服裝整潔檢查、舉行室內布置比賽、舉行書籍整潔檢查、舉行習字比賽、舉行音樂比賽、舉行游唱表演。

法國民航公司創辦 香港河內航空 試航三次結果圓滿

△香港通訊　法國民航公司創辦之香港河內航空線、自經該公司與英政府訂定飛行會行後、即於上月由該公司派出巨型福特機試航三次、結果均甚圓滿、昨據該公司駐港辦事處宣稱港河線之三次試航業經告成玆定期本月十日正式開航、接載貨物乘客及郵件規定每逢星期三由河內飛港、星期五由港返河內、將來開航時擬採時遠東最快之越和泰式機云

京市水陸交通 近已恢復舊觀

△南京通訊　南京水陸交通自市政公署工作人員經兩閱月來之努力、已次第恢復、市容日見繁盛、商業益見發達、除京滬京蕪兩鐵路、早經通車售票外、刻官商合辦內河航業之小輪、已有四艘之多、每日開駛揚州班、六合班、閱官辦之內河小輪、爲福隆源大兩輪、直轄于市政公署工務處云。

貨物輸出入 須先報驗納費 杭市府訂定報納須知

△杭州通訊　杭市徵收貨物輸出入登記費、業於本月一日起實行、玆復訂定商人報驗輸出入貨物須知、玆錄如下、一、商人於輸出入貨物以前、應先將貨物之品名、數量、價値、及指運地點、運貨人之住址、門牌、號數、詳細開列報驗單、隨附原發票、送請當地之輸出入貨物登記費徵收處、或分處、或查驗分卡、予以驗明納費、掣取統一收據、行運貨物、二、各該徵收機關自接到前項報驗單後、應即指派查驗員、照單檢驗貨物、如遇有市價顯有不符情形、當即爲共驗實估計、不得相互含混、三、如檢驗貨價相符、應由查驗員在單內註明「檢驗無訛」字樣、並加蓋本人名章、交報驗商人送至核算處、按等計算納費數目、四、核算處應即查照費目表計數、填寫單上蓋章、將原報單送由收費處照收、收費處於費欵收淸後、即在原單上

、關於輸出入之貨物商人、於領取納費收據後、應立時起運、如有特殊原因、而不能出運者、應即塡具聲請書、報明原由、經查驗無誤、在收據內註明展期出運日期、以便沿途查驗、七、商人如發覺收據上塡載應納登記費、（或罰金）金額、與所納費欵不符時、准予前來財政局舉發、倘祕而不報、一經察出、即予串通匿報論罰、八、商人一經繳納登記費後、不再負擔任何費用、如有經徵機關人員、向各該商人需款者、立即據實呈控、當予究辦、但商人亦不得挾嫌誣告。

杭市府籌劃辦法 救濟市區貧民 調查貧民達三萬餘人

（杭州通訊）杭州市長兪社會局長何希甫氏、以市區貧民衆多、景況殊爲可憐、屢擬設法救濟之方、必需財力推動、除已決定撥發巨欵、舉辦小本營生貸欵外、並擬籌設給養所、以資救濟、前飭第二科調查貧民人數、以便統籌救濟、玆據報告、杭市區有赤貧二萬八千七百八十七人、次貧有五千五百五十五人、此種貧民、大都係非救不活之輩、每日生活、頗爲困難、何市長據報後、已在籌劃妥善辦法、以免流爲飢餓云、

杭市啓征 箔類捐 在大關設稽徵處 營箔類者須領證

△杭州通訊　杭州市政府、以箔類爲杭市產品、運銷他處、爲數甚夥、特訂定徵收章則、於本月一日起、實行徵捐、在大關地方設置箔類稽徵處、並委託貨物登記費徵收處、辦理收捐查驗及補捐事宜、今後市區營箔類者、均須照章報捐納課、昨已佈告週知矣、

市府△佈告　爲佈告事、查徵收箔類暫行章程、業經本市制定並公佈在案、玆定於本月一日開始徵收、合行佈告經營箔類商民一體知照、仰即遵照規定、向財政局領證繳捐、以重市收、又爲謀商民納捐便利及防杜偸漏捐稅起見、特在大關地方設置箔類捐徵收處一所、同時由財政局委託輸出入貨物登記費徵收處、及城站、艮山門、武林門各徵收分處、辦理上開箔類收捐查驗及補捐事宜、以期便捷、並仰本市箔類營業商民、遵向各該處報捐納課、方准銷售行運、否則定予處罰、決不寬貸、切切、此佈、

徵收△章程　第一條、凡在杭州市區內、以箔類爲營業者、均適用本章程之規定、第二條、凡經營箔類營業者、應開具左列事項、報告杭州市政府財政局、請領箔類捐調查證、（一）營業字號、及所在地、（二）營業者姓名籍貫住址、（三）營業資本額、（四）全年營業估計數、前項箔類捐調查證、每年換領一次、不取證費、第三條、箔類捐捐率、按照營業額徵收百分之十五、第四條、箔類營業者、應隨時開明營業數目、及貨物種類、檢同發貨票據、向財政局繳納捐欵、掣取捐票、第五條、箔類捐調查證及捐票、均由財政局印發、第六條、箔類營業者、不請領調查證、擅自營業者、處以五元以上五十元以下之罰金、其應換調查證、而不請換者、處以三元以上二十元以下之罰金、第七條、箔類營業者、對於營業數額、隱匿不報、或未經照章完納捐款、私自運銷、除責令補繳捐款外、處以應納捐額五倍以上二十倍以下之罰金、第八條、箔類營業者、對於應納捐款、如有以多報少、或隱匿不報者、除責令補繳捐欵外、處以應納捐額五倍以上十倍以下之罰金、第九條箔類營業者、如不將發貨票黏附捐票者、以匿報論、處以捐額五倍以上十倍以下之罰金、第十條、財政局爲稽查輸出入之箔類之有無漏捐情形、得在水陸交通扼要地點、設置稽查處以統制之、第十一條箔類營業者、如有違反定章各情事、無論何人、均得向財政局報告、經查實處罰後、即就罰金內提出五成給獎報告人、其餘五成、以半數留局充賞、半數解庫、凡由稽徵人員查出處罰者亦同、第十二條、本章程如有未盡事宜得隨時修正之、第十三條、本章程自公佈日施行

浙省府蠶絲股籌設 原蠶種製造所 圖謀改進蠶絲事業

△杭州通訊　浙省蠶絲事業、向稱發達、年來因外銷不佳、絲價大跌、蠶絲事業、日趨衰落、浙省長汪瑞闓視事後、特訂頒浙省蠶絲改進辦法購辦大批秋蠶種、轉發杭嘉湖各地農民飼養、玆以原種缺乏、擬創辦原蠶種製造所、經查得古蕩蠶桑學校附設之原種部、及小和山原種製造部、尙有應用器具存留、擬將該項物品設法運遞相當地點、派員保管、以備應用。

滬財局委定 房捐征收員

△中聯社本埠訊　浦東督署財政局爲增加稅收、特自本月份起、在浦東區內、實行開始征收房捐、捐額按房金每元每月一角、由房主房客各半負擔、每三個月爲一季、按季征收、玆悉該局業於日前委定房捐征收員三十餘人、派往區內房主方面、先行着手調查登記、聞南市、滬西、閘北等區房捐、亦于本月起實行征收云、

南京市財政處 稅收日漸增加

△中聯社南京訊　南京市政公署財政處長趙叔威、蒞任以來、對於京市各種稅收、銳意整頓、中聯社記者、昨晤該處黃科長、據告本處五月份、僅有一萬餘元之收入、六月份則增加爲二萬餘元、迨七月份竟達五萬餘元、將來新住宅區放租、以及他種稅收實行、尙有增加、總之本市財源日增、已有相當把握云。

日本郵船船期

黃浦灘路三一號　電話　各線接用　一二八四二　一八八八五
夜間休假日用　五〇七四七
滙山碼頭　五〇七四八
虹口碼頭　四一一五五

長崎行（開船前休假日亦可購票）
上海丸　八月十二日上午九時　滙山碼頭
長崎丸　八月十四日上午九時
上海丸　八月十七日上午九時
長崎丸　八月十九日上午九時

歐洲行（開往香港、新嘉坡、馬耳塞、倫敦、）
白山丸　八月廿三日
榛名丸　九月　六日

〇神戶、橫濱行客船
香取丸　八月十七日
鹿島丸　八月卅一日

日清汽船船期

黃浦灘路五號電話一九六〇〇
〇青島，芝罘，天津行
麗山丸　八月十三日上午十時半
唐山丸　八月　廿日上午十時半
〇青島，大連，天津行
台南丸　八月二十日上午十時半

大連汽船船期

支店　四川路一一〇號　一九六四六
電話　黃浦碼頭　五〇九八七—八
夜間電話　五〇九八七
〇青島・大連行（黃浦碼頭發）
〇青島・芝罘・天津行（貨船）
黃河丸　八月十八日

RITZ
融光大戲院
地址海寧路三三〇號・電話四二二〇三
開映時間　二時　四時10分　六時20分　八時30分
價目　三角　五角
"THE CIRCUS QUEEN MURDER"
藝苑血影
馬戲表演　盡美盡善　逼眞逼肖　驚人技術

日本有名各化學工廠經理批發
染料藥品
各種染料，硫化元，燒鹼，芒硝，明礬，硫酸，鹽酸，漂白粉，其他染印所用品一律俱全，
Y.M.
三木股份有限公司 上海分行
上海郵政局信箱第三一四八號
上海狄思威路七八一號
電話四二八八九・（〇二）二〇三三
電報掛號「シャンハイミキセンリョ」

共盛煙公司
上海黃浦灘路正金大樓二六號
電話一七九五八，一八二〇一號
特製大號香煙　五輪牌（拾支裝）
細卷香煙　美駝牌（拾支裝）
優良細卷香煙　禮拜堂牌（拾支裝）

分類廣告

聘請華人廚師一名
凡有中日烹調經驗者
請即前來面洽（特別優待可帶家眷）
平涼路六九號　太平食堂

陳雪屏先生　沈新貞女士鑒
自滬別後久無音訊現新貞母已因懸念告病見報速來愛而近路北浙江路口北高壽里鐵路旅館八號面晤爲盼　鋼其坤

青浦天綸號遺失聲明
今遺失長圓形「天綸號」陽文圖章一個並「章超」陽文長方形圖章一個除另刻新章外特此登報聲明作廢
青浦北門外天綸號啓

徵求華語女教師
茲有日本人擬聘女教師兩位專授北京語，每星期授課兩三小時，須有中學程度，以發音準確及獨身者爲合格，如願就者請携帶本人相片及履歷書各一紙赴南京路哈同大樓二一六號新申報分館接洽（月酬自二十元至三十元）

買賣各國金，銀
兌換票據信用正確價格公道
德大兩替店
文路一六二（旅行案內對面）
電話四〇五七七　四〇五九〇號

金銀買賣
各國金銀票兌換買賣各國公債支票貼現
富康錢莊
文路西華德路角（濟生堂藥局隔壁）
電話四二一六五，四六七〇五號

買賣各國金銀票
本店開設二十餘年老店素抱信用薄利專門買賣各國金銀票支票貼現手續日本金兌換一切公債買賣承蒙賜顧不論多寡竭誠歡迎
厚吉兩替店
密勒路一三〇號（小菜場附近）
電話四二一四一　四〇八三七號　四三三三八

復業通告
本號店今蒙總領事館許可仍在原址照常營業買賣各國金票日本金兌換價格公道信用正確
鼎元錢莊
蓬路二八七號日本人俱樂部隔壁
電話四二六八五，四三〇六二號

▲出售雜誌期刊▼
『今有大批中文期刊雜誌如國粹學報東方雜誌小說月報銀行週報科學等等數百種整套全份零卷散期都有備存倘蒙採購函洽可也』
蘇州閭邱坊巷三十一號
文化服務社啓

無線電風扇
無線電派專門技師到府當面修理修後保用六月電風扇到府接送備有價目表贈送修好保用一年請打電話三六四三〇
八月華無線電專修號
▲虹口老店▼
漢水路口　愛多亞路一二八〇

遺失聲明
今遺失方形篆體陽文王永禧章字樣牙章一枚係上海浙江興業銀行信託部乙種定存款第C字三六八號王永禧戶之憑印除向該行掛失另換新印鑑爲憑外特此聲明作廢
存戶王永禧啓

鎮興銀號
泰記
南京路一三三二號
電話　17543　17544　17542
金銀貨幣　公債股票　滙劃貼現　特別公道

通行虹口
卡車出租
每小時四元起
備有工人四名
電話一七三六三
好華駁運公司

招請工人
本公司招請第一等模子匠二人鉛皮匠二人及木匠一人應徵者請親自至徐家滙路一〇九九號本公司接洽

織補台灣蓆
特別加快隔日可取本店專門織補舊台灣蓆一經修理光平如新取價低廉交件迅速不論遠近打電話通知立刻派員前來接收約期不悞電話三一四九六號
地址麥根路武定路角五九號福興商店織補部啓

電動手搖式各種輪轉謄寫機
三元式　綜合式　紀元式　堀井謄寫版
牌子最老貨色最好
M僧帽牌脚踏車
I・T・K・鋼製賬箱
各色石印五彩油墨
總經理　堀井謄寫堂支店
上海河南路一七〇號　電話一三三二〇　一八八〇一
虹口營業所　乍浦路二〇三號　電話四二二六六號
南京發行所　太平街三〇四號

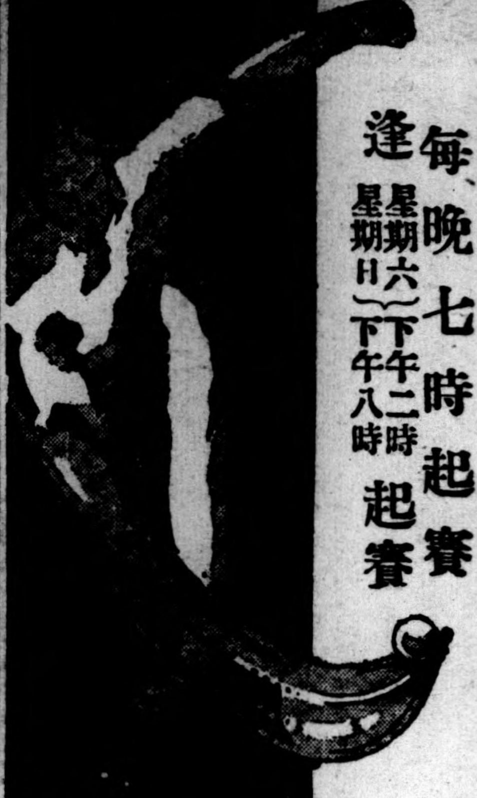

回力球
每晚七時起賽
逢星期六、星期日　下午二時　下午八時　起賽

權雷比亞牌無線電收音機
長波短波各種收音機
擴大機各種零件

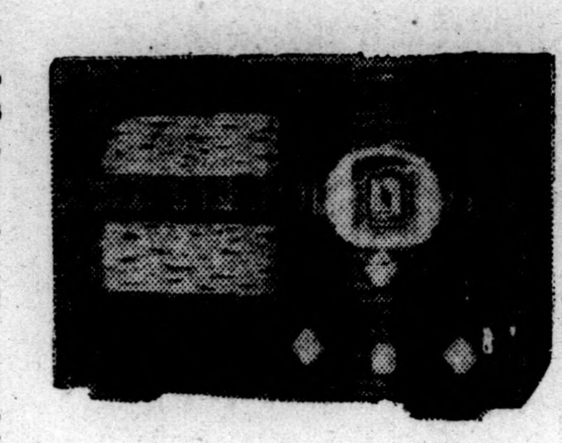

山中電機株式會社經理店
泰華無線電公司
上海天潼路三七〇號
電話四六六四一
總公司　東京
經理店　東京、大阪、福岡、金澤、廣島、札幌、奉天、新京、大連、京城、名古屋

眼科專門
柴田醫院
上午　總院……上海北四川路一四一號C（阿瑞里對面）電話四三八六三號
下午（二時至五時）分院……上海四川路福州路八九號中興銀行二樓一四三號房間電話一七〇六二號

齒科一般，口腔外科
齒槽膿漏手術
齒列矯正
完備愛克司光
橫田齒科醫院
北四川路一一三一
電話四六一九二
本院　上午九時下午六時（禮拜日休診）請有華人翻譯

營業科目
各種華文打字機
各種單銅模集合銅模
活版及橡皮印刷機
各種製版用材料品
各種印刷
報紙捲筒印刷機
大普公司
上海廣東路一七〇號
電話一六五五二號

砝秤　銀箱　出售　修理

鋼鐵板工業
火爐烟囪裝置
自來水管修理
神風牌汽油爐特約經售
食物一切菓子發賣
榮信公司
上海密勒路七三，七五號　電話四一九九〇

CRUCIBLE

日本坩堝總經理
各工業實廠均鑒
敝公司經售各種工業原料藥品等開列於後　鱗土鉛粉、軟硬錳粉、大小鉛鍋、礦質顏料、木節粘土、蛙目粘土、紅丹、黃丹、白砒、純鹼、紅凡、鋅養粉、鋅綠粉、鹽腦、煤精、粗細金剛砂、硅砂、玻璃砂、搪瓷、玻璃、磁器、一切工業原料藥品花色繁多不及盡載、兼代售高等火磚火坭及坩堝、如蒙惠顧、極誠克己
有限公司　福祥公司
上海虹口湯恩路十七號（沈家灣救火會後面）
電話四二七一一　四六一一六號

鴻福園菜社
武昌路二百七十一號吳淞路口　電話四〇三九一號
特設經濟大衆化・小吃部開幕
熱炒美菜　每味二角起
新式經濟　筵席和菜
客飯三角　一菜・一湯

建材部課目
承辦水木工程
防水一切工程
水泥、磁磚
紙壁板
衛生陶器
建築材料一切
日本物產合資會社
上海黃浦灘路二四號，四樓卅一號
電話一一〇〇四六四六三七
建材部　機器部　汽車部　雜貨部　防水工程部

海
各國貨物運送
一切報關事務
送貨汽車海上搬運
海陸公司
上海密勒路八一號閔行七九八三
電話四三〇八六九四九號

大新通關所
各國貨物運送進出口報關手續汽車運送苦力搬運倉庫代客堆貨
上海文路四一號
電話四五一二七　四〇九四一

中野通關所
承辦一切進出口報關
海陸各貨搬運
上海閔行路一八八弄M三十五號
電話四一七八四號

杉本組
經營
專辦報關業務
一切海陸運輸
鐵路車站貨物
運輸貨物汽車
總店　上海楊樹浦路一九九號　電話五一八三五號　五〇八二五號
分店　吳淞，鎮江，蘇州，南京，蕪湖，

吉
運輸貨物汽車
海陸一切運輸
吉崎運輸店
總店　上海平涼路九五號　電話五一四六二號　五〇三二二號
分店　英界四川路二一九號　電話一七八九號

專辦報關事務
海陸一切運輸
運輸貨物汽車
楠木報關行
夜間接洽
上海英租界廣東路四川路角三菱房子樓上　電話一九一二六號
施高塔路興業坊五號　電話四六五九四號

特別迅速
經營
各國貨物運送
汽車運貨海上搬運
一切報關事務
樋口通關所
上海百老匯路第一八二弄（百祿坊）四七，四九
電話四〇二六三　四三四七四

專辦報關事務
一般貿易專門
苦力供給
貨物汽車、駁船
一切海陸運貨
英興洋行
總店　上海四川路二一五號　電話一一六四一九號
支店　上海乍浦路九二一四號　電話四〇九九八號

大小五金
保險箱庫
皮靴材料
自來水管子
各色帆布
砂糖　煙草　火柴　灣頭　蠟燭
零售批發
★
價目克己
天榮洋行
總店　上海乍浦路一一四號　電話四〇八〇三號
分店　上海漢口路三一五號　南京，常州

鈴木醫院
主治各科
內科、小兒科、皮膚科、泌病科、性病科、外科、愛克司光科
各科均由專門醫師擔任
總院　上海密勒路一一四弄五號　電話四二九六一號

福民醫院
主治各科
內科・外科・小兒科・耳鼻喉咽科・產婦科・眼科・齒科・愛克司光科
各科均由專門醫師擔任
院址
總院・上海北四川路一二一二號　電話四六三一一七號
分院・大西路美麗園十一號　電話二一二一四〇號
分院診療時間每日下午二時至五時星期日停診

股份有限公司
德島組
●經營
製鐵材料、舊鋼鐵、黃銅鉛錫、各種機械、馬口鐵等一切銅鐵材料
●特設
商事部、運輸部　各種貿易運貨　手續迅捷取費公道
事務所　上海黃浦灘路正金大樓三樓卅三號　電話一六〇八四、一七九七五
工廠　上海蘭路一八七號　電話五一六二二

王子惠招待記者 談實業部最近措施

依據原定方針向前邁進

△本報特訊　子實業部長王子惠氏十一日午後三時於實業部上海辦事處與維新記者團會見、承發表左列之談話、鄙人與諸位久未暢談、實以公務忙迫日不暇給有以致之、尚祈諸位見諒爲幸。鄙人前談本部各項計劃、大都皆已付之實行、惟因環境或其他關係、仍有一部分未能如期實現、尚在繼續努力工作之中、想不久亦可成功。綜之在此非常時期、事態易變、陸續不定、本部唯有依據預定之方針、以極度忍耐心、向前邁進、並望以此信條、能戰勝一切意外之困難

中日合辦蠶絲公司

最近華中蠶絲有限公司已告成立、係中日絲商投資合辦、中國方面、係以蘇錫杭三處之絲廠絲棧、依公司法現物出資之例、以資產爲股本、日方則以現金爲股本、良以戰後各地絲廠、無不受有極大損失、自力更生、恢復舊業已極困難、故不得不假藉日方經濟力量、俾能早日復工復業、以蘇民困。我國蠶絲業、曾執世界牛耳、產量佔據全世界十分之六、乃二十年來、墨守成法、不能與時俱進、遂致一落千丈、不堪回首、近年江浙兩省、雖略有改進之計劃、但亦誤用泰西方法、以致成效不著、此外則經營絲廠者、並不爲絲業中人、如無錫一地、絲廠主人建廠而租貸與人者、比比皆是、儼同地主之與佃戶、痛癢淡不相關、如是而欲求絲業之發達、已爲不可能之事實、故本部此次提倡由華中蠶絲股份有限公司劃一經營、其理由即爲糾正圓柄方鑿之弊、西改進蠶絲方策、以及劃除地主佃戶式之租廠習慣。且此種廠主、坐享絲廠出租之利、一切盈虧皆由租廠人任之、因此廠主祇顧租金、不管技術與物質方面之精良、以此眞正之絲商、勤遭失敗、近來華中之成立、頗有若干廠主、力持異議、暗中反對、但若輩並非絲商、不應祇顧私利而阻礙絲業改進之全盤計劃也。

漁市場將竣工開幕

水產產銷管理局方面、近亦努力於各項既定計劃之遂進、其已成功者、即爲上海魚市場、該場係中日魚商所合辦、暫定資本爲拾萬圓、由中日魚商各半承繳、現已全數繳足、並在楊樹浦齊物浦路起建臨時市場、預定在本月中旬竣工開幕、卸賣人經紀人現已全數定奪、我國魚商之踴躍參加、尤爲將來該市場發達之左劵、至於資本方面、拾萬圓如感不足、兩方魚商均願隨時增繳、至於該市場之組織及章程、大致與前實業部魚市場大同小異、業在創立大會前由本部合准矣。本部對於江浙漁民之生計、以及漁村之復興、較魚市場尤爲關心、故近爲整理沿海漁村及建設漁業實驗區起見、決定派遣調查團、携帶武裝護漁警察一大隊、分乘護漁巡艦若干艘、前往沿海各地、除對漁民宣慰外、並擬勘定實驗區基址以及漁村整理之全盤計劃、該團由中日兩方多數水產專門技術人員組織而成、將來調查歸來、必有貢獻於漁民之極好計劃、該團行程、預定爲二個月、但必要時、或須增加至三個月、亦未可知、從來中國政府對於漁民漠不關心、此次本部之毅然爲此、亦爲破天荒之舉動、深願其能順利成功、俾得造福於維新政府統治下之漁民焉。

整理圖籍 開圖書館

本部創立之初、即着手於有關實業圖籍之搜集、其行政所關之宗卷、則更重要、故會派遣專員四出訪求、截至七月底爲止、共計搜集新舊圖籍十萬五千冊左右、什九皆爲前實業部之參考及編纂刊物、本部同人得此無不視爲瑰寶、此外又在京滬兩地羅致前實業部舊卷四萬數千宗、雖間有殘闕不全者、而黨政之實業宗卷則盡在其中矣。目前上述之刊物暨宗卷多數在京、現正分門別類、加以整理、擬絡繹運滬、以資應用、本部同人並擬籌款若干於本部公署之旁、小築數楹、庋此珍籍、即命名爲濤愼勤堂藏書樓、求其堂廡門垣備制爲足。一俟將來搜羅較富、經費較裕、再行起造較爲堅固耐久之圖書館、濤愼勤三字、乃鄙人素所用以勉部屬而並以自勉者、今沈次長借以顏此纖形之藏書樓、亦頗得體云此外本部所屬籌備之上海總會、因其中堅人物顧馨一先生忽爲奸人所暗殺、故一切大受影響、略爲停頓、但在不久之將來、亦可正式成立、他如商品檢驗局、實業印刷公司等皆已組織就緒、不日均可開始辦公云。

京滬路列車現照常開駛

二地每日對開四次

△本報特訊　南京與本市之交通、頗爲本市各界所關垂、茲經本報記者探悉、京滬鐵路自新政權到達南京後、南京與本市之列車即已通行、每日由本市開出者列車四次、由南京開抵本市者亦爲四次、每日由南京到達本市乘客、千餘人、兩千餘、七八百不等、爲乘客抵達北站時、即有興中公司之公共汽車在站迎候兜賦、由北站而送達於外白渡橋內、但乘興中公司公共汽車之乘客、均須携備通過外白渡橋之通行證、始克乘搭該公司之公共汽車、惟多數未備通行證之乘客、或不明悉本市交通情形者、則無法通過外白渡橋、督署交通局有鑒於此、特於客車到達北站時、亦設有公共汽車、該汽車前飾爲黑色、後廂着黃色、並有『督辦上海市政公署交通局』字樣、每客收取車資一角、由北站起、直送各無通行證之乘客通過外白渡橋上、以便各客逕入特區、惟聞近旬以來、來滬乘客、多數皆備有通行證、致搭交通局所設之公共汽車者日有減少云。

恢復童心之百萬富翁之孫　羅克富拉翁之孫維茵斯羅市、羅克富拉君、共天眞爛漫之惡作劇、已如照片所登、此係喜歡遊戲之紐約兒童之社交機會、所攝白俱樂部假裝會之光景。

「孤軍」營內俘虜 竟敢不法妄動

與俄國隊員發生衝突

△關於今日發生於『孤軍』營內之事件、工部局向報界發表消息如下。

『孤軍』營房之管理員、近來對於維持營內之紀律、日感困難、有時且覺無望實行、維持紀律之種種企圖、會受阻撓、從前該營內會經搜查數次、但最近欲再搜查、遭受反對。

此次事件起因於七月二十一日、緣『孤軍』將士會將旗杆一根私運入營、是日未經允准將其豎立、工部局因不願就與中國國旗有關之事件、惹起中國將士之惡感、故不欲用激烈手段將旗杆強行移去、工部局人員以及公共租界內之中國聞人會再三勸說『孤軍』之負責將領、請其拔除旗杆、本月十日晚該旗杆會經拔去、十一日淸晨『孤軍』將士請營房之管理員准將爆竹一大包帶入營內、該管理員謂此種最無理之要求、不能由渠接受、於是旗杆立經重行豎立、惟經截去一段、中國國旗飄揚杆頭、

營房管理員遂告知負責之『孤軍』將領、謂該旗杆如不立即除去、渠將由商團俄國隊協助、將其強行拔除、『孤軍』方面不照辦、約十分鐘以後、營房管理員召入商團俄國隊員、命其拔去旗杆、當該隊員等入營時、中國將士向前猛衝、手擲玻瓶、擊傷俄人四名、俄隊員於是奉命用若輩之短棒、逼逐中國將士退後、此時有華人數名受棒傷、該隊員等旋將旗杆除去、並在營房內徹底搜查、受傷之華人中有約十六名將留居醫院、其餘之傷勢均屬輕微。

日派專家赴華北 研究天文氣象

爲開發農業之準備

△同盟社十一日東京電　日政府因天文氣象農業有密接關係、決定派遣宇都宮測候所長杉山一之與中央氣象台福岡支台長須田皖次兩人赴華北、研究天文氣象、作爲開發華北農業之一途徑。

大日本青年團來華慰問將士

選出代表五十四名

△同盟社九日東京電　大日本聯合青年團於今次事變一週年之際、爲國民的感謝之意、擬直接親去前線慰問將士、同時爲長期戰起見、將強固銃後青年之鐵壁陣、今爲實行現地一週間感謝軍役奉公、爲體驗戰線將士之千辛萬苦故、豫先和當局連絡國道府縣六大都市加盟青年團公選、在十八歲以上廿五歲以下之體格強健、思想堅固的代表各一名、計選出五十四名、派遣來現地、所參加之團員、定於廿九日在福岡市集合、至箱崎八幡宮舉行結團禮、其後即與日本告別、華中班於該日午後出發、華北班定於卅日午後出發、而各向目的地進行、全行程兩班豫定各約三星期、而各員攜行之慰問品中、有最近之新聞、鄉土圖畫明信片、手帕、短襪及其他。

商團防空隊已實行改組

△公共租界商團之防空隊成立於一九三二年十一月間、當時該隊本擬、備置防空軍器、俾能以有效之方法防禦空襲、但事實上未能如願而償、以致其地位不甚固定、商團總司令賀恩埒乃決定將該隊改組、定名爲、THE LIGHT ANTOMATIC(A.D.)COMPANY附屬於『甲』大隊、其職務爲使用來福鎗及自動輕武器、以爲『甲』大隊之後援。

杭中日親善會參加會員踴躍

中日人士均有加入

△中聯社杭州訊　杭州中日双方智識份子、發起之中日親善會業已正式成立、會址在城頭巷四十四號、現正徵求會員、歡迎各界加入、茲悉現已加入爲會員者、有富田末喜、石松時次郎、山協春樹、汪顯鄉林南、朱文華、陳永林、于渭卿、韓雲興世鑫、陳學琦、沈士亮陳憲和、曹顯霖、周增光、朱星垣、楊志業、李榮甫、周藕舫、丁永朝詹國寶、陳桂生、單寶林、孫湘齡、孟慶堂等數十人、異常踴躍云。

本市突發現駭人昏睡病

德國曾經一度傳染

△本埠訊　據醫藥界消息、日前本市突發現駭人之昏睡病、係由公共租界工部局某醫院所診斷、聞此病症、最爲離奇、凡爲是項病菌所潛傷腦神經、即長眠不醒、死多活少、不僅本市之任何名醫無法治療、即世界各國、亦未有醫療該病之有效藥物、又悉是病當公歷一八七〇年、德國某部、曾一度傳染云、

教部教師講習所 學員報到截止

十七日行休業典禮

△本報特訊　維新政府教育部、此次舉辦之小學教師暑期講習所、業經開學多日、所址係借用中部日本尋常小學校舍、現因交通關係、各省市教育行政機關、預送之聽講學員、尙有未及報到者、於十日教育部除電令各省市　教育行政機關外、並函咨督辦上海市政公署、共略講習所、各省市教育行政機關、應依照規定學額、如期選送入學、沓行貴署查照在案、現在小學教師暑期講習所開學已逾多日、該所因借用之中部日本尋常小學校舍、約期條屆、經定於本月十六日結束、十七日舉行休業典禮、所召各省市續送未報到學員、統限於本月十一日截止、取受聽講、據呈前情、除分電外、相應備文咨請貴公署查照、並煩轉飭知照云云。

實業月刊 創刊號出版!!

維新政府實業部王部長以及部員百餘名、對於此次蒙受戰禍之華中經濟復興工作、極爲努力、因是戰區農工商業之恢復、已可見其曙光矣。實業部附設之實業月刊編輯處、過去四個月以來、王部長以及部員等研究與調查所結晶浩瀚之實業月刊、其創刊號最近巳經出版。四六版二百五十餘頁、質量俱爲充實、有留心於華中經濟之現在與將來者、務須一讀也、茲列其內容目錄如次。

實業月刊目錄

王部長序文
維新政府各院部長省長之題字
王部長近影
沈次長近影及題字
維新政府實業部及全體職員攝影
發刊辭
王部長論文
農村復興事務局設置緣起
水產產銷管理局設置緣起
茶葉產銷管理局設置緣起
食糧產銷管理局設置緣起
度量衡之破壞與再建
實業部五月份工作報告

論文
農村復興問題……炳
華中礦業近況……閒玉
救濟芻議今後商工業……藍初
上海市漁船業之前途……陳純
今後對於吾國漁業建議的討論……方言
化學工業前瞻和後顧……蒼生
戰後農業復興之芻言……預
廿六年度吾國對外貿易概況……翔
戰氛籠罩下之上海金價……冀馬
維新政府農林行政之機構及善後方策……庶

實業新聞
江浙各區製紙業之巨大損失等廿預目(其餘省略)

實業專員之調查報告
實業部特派員京滬線視察報告
實業部特派員滬杭線視察報告
江蘇五縣農產現狀調查表
戰前國民政府所負內外債款之調查

特別論文
王部長對於『蔣介石抗日聯共之陰謀論』
王部長新聞記者談話
實業部登記商工業佈告
實業部組織暫行條例

附錄
維新政府之宣言
維新政府之政綱
維新政府之命令
維新政府發言人之聲明

(定價每冊五角)
銷售所　廣東路二〇號(電話一三二七二)　上海實業新報社
北四川路底　內山書店

研討契丹文化

日專家將赴華北

△同盟社十一日東京電　頃從南美洲調查文化史蹟後歸國之人類學權威者鳥居龍藏博士、決定於最近前往華北探研契丹文化、以北京大同爲中心、預定行程約二個月、出發日期爲本月十五六日左右、將帶同其家屬一人、作爲助手。

社局設巡迴車 赴鄉流動施療

△本報特訊　市社會局鑒於鄉民知識幼稚、對於防疫注射及時疫治療每多忽視、近特設置巡迴車一輛、名日巡迴車、車上設置醫師及護士各一人、並備各項藥品醫具、趨向各鄉鎭未經設置施療所地方、實施流動施療、該車係附設於曹家渡施療所、自設置以來、業經月餘到處施療頗得鄉民歡迎云、

督辦公署消息

督署新近添設編審法規委會

△本報特訊　督辦上海市政公署、爲便利推行市政及收行政效率起見、對於現有之名稱及組織、行將有所變更、昨據督署消息、巳由督署高級職員、組設一編審法規委員會、關於該署所屬各機關一切新舊法規、均有另行修正與審訂之必要、茲將該編審委員會暫行章程探誌如下。

第一條　督辦上海市政公署、因更換名稱、變更組織、特設編審法規委員會、(以下簡稱本會)編審公署及所屬各機關一切法規事宜。
第二條　本會主任秘書爲主席、並由主席指定公署高級職員若干人爲編審委員
第三條　本會因繕寫文件及管理什務、均酌調公署書記若干人兼充之、
第四條　本會職員均屬書記性質不另支薪
第五條　本會應辦事件如左
一、關於舊省法規之修改與補充事項、
二、關於新設法規之起草與編訂事項、
三、關於現有法規之變更與廢止事項、
第六條　本會編審各種法規、以不抵觸或違反維新政府政綱及法律爲原則、
第七條　各種法規編審事宜經討論決定後、立具報書章呈督辦核定公佈施行、
第八條　本會辦公時間臨時規定之、
第九條　本會於編審藏事後撤銷之、
第十條　本章程自公佈日施行。

督署派關鍾㕍 船舶管理處長

△本報特訊　上海扼長江咽喉、又爲黃浦江滙合蘇州河各河流出吳淞之重地、故中外輪船雲集、帆檣如織、航政管理、至屬重要、前大道政府、奠基之初、交通局尙未成立之時、當局即有船舶管理處之設置、委該處先以船舶登記着手、然後從事整理、以期推行本市航政、現各船舶遵照該處規章、履行登記手續者、截至目前止、已達萬數以上、月前不幸、故處長陳德銘因公殞命、至處長人選、會一度由交局技士胡心田代理、現督署以該缺未便久懸、巳委派對於航政素著經驗者關鍾充任關氏已於日前(八日)到處視事、並將原有之陸家嘴烏鎭橋曹家渡三分處中之曹家渡分處移置豐田紗廠、以便船隻就近登記、並聞關氏對於本市航政行將有所改進云、

絲毛混用繭

日設國策公司生產

△同盟社十日東京電　農林省最近對戰時下之蠶絲業對策、經考慮具體方案、巳於本年六月起施行、茲決定設立一作爲實施該項新政策之主體機關之國策公司、並與『絲類新規用途開拓助成規則』所規定之絲毛混合用特殊繭之增產計劃、互相並行、其所需經費、以及爲謀桑葉增產起見之稠密桑園之補助金、均決定算入明年度豫算中、而關於作爲特殊繭增產之前提之絲與羊毛強制混用新公司之政府出資等問題、目下正與商工大藏兩省進行非正式商議中、該公司之設立大綱如左、

一、資本金三千萬元(由政府、羊毛工業會々員、及蠶絲業者出資)
二、特殊繭之生產目標、十四年度定爲一千五百萬貫十七年度定爲三千四百萬貫、公司與之特約、包辦購買、處理及分配事務、

新鮮純潔　雪商標牛油　各種進貨豐富

市內主要販賣店　零售價格

松本本店	一磅紙匣裝	二圓、一〇
丸新洋行	二分之一磅紙匣裝	一圓、〇七
三笠屋本店	四分之一磅紙匣裝	五六
上海購買組合	四分之一磅罐頭裝	六五
清水商店		
鈴木洋行		

銷售處　北海道酪農販賣組合聯合會　市內北四川路四六一號　電話(〇二)二、二七一

陸海軍指定商

營業科目
汽車零件
蓄電池
製作車蓬車座
汽車內胎外胎
修理汽車

公利公司
上海北海寧路六十九號　電話四〇五九三　四一〇八八

註冊商標　ミカド

防臭殺蟲　迭新蜚克毒兒

彌開德

經濟衛生必需品　一罐僅售五十錢

効能　既能驅殺臭虫、蠅、蚊及其他一切害虫、又能預防腸傷寒、紅痢、虎疫等傳染病、芳香無毒、不傷人畜

用法　家庭撒用、祇有啤酒空瓶一支即足、極爲簡單

△裏標務請認明「ABC」商標以防假冒
△著名藥房・什貨舖均有發售

總製造處　日本神戶市葺合區八雲通四丁目　神戶綱菌研究所

日蘇停戰消息傳來 法幣頓陷萎靡
臨近八一三紀念失却活氣 交易不旺僅滙兌售出少數

昨日之外滙市場、因逼近八、一三故、商業衰退、失却活氣、復因本日蘇間停戰協定之成立、頓時反趨而形成低落之狀態、

蓋本日蘇兩國發生衝突當時、市場咸覺日蘇衝突之事實、故市場人心以爲日蘇間之衝突、必然牽制日軍之進攻中國、於戰況上却招來對于華軍發有利之見解故也、昨日聞停戰協定之報後、則觀察法幣前途有悲觀之人氣十分濃厚、

開盤較前日收盤價稍跌、實戶始持八辨士、然滙豐銜接八辨士〇而至七辨士三二分之三一、因交易不旺、僅由滙豐以少量買根予以支持、午後市況頗萎靡異常、行情亦無多變動、各外滙市況行情如下、

	開盤	最高	最低	收盤
英滙	八辨士〇〇	八辨士〇〇	七辨士三二分之三一	七辨士三二分之三一
美滙	十六美金二五	十六美金二五	十六美金三二分之七	十六美金三二分之七
日滙	五十七圓〇〇			五十六圓七五

△中央銀行掛牌

關金	二元二九九
標金	一、一五八元八
英滙	一先令二辨士半
美滙	三〇美金
日滙	一〇三圓

日清輪船公司 將實行大擴充
租用及新造船隻擴展航路

△同盟社十一日神戶電　日清汽船公司將爲對華海運圖於最近將來實行大擴充、其擴充計劃之內容如次、爲應付長江方面戰事之擴大情形、決由大阪商船公司租船四艘、由日本郵船公司租小型客船一艘、以在長江航路應用、又新造總噸數達三千五百噸之客貨船四艘、又除逐漸恢復在華既得航權外、更於今後、積極擴張新航路、該公司又擴充實職員、即除由日本郵船、大阪商船兩公司本身募招新職員分派於中國之新職中、分別選任十三四人爲該公司職員外、由公圖主要地方。

橡皮限產協定 決延長五年

△同盟社九日倫敦電　國際橡皮統制委員會會長九日聲明國際橡皮限產協定加盟各國政府受諾該委員會關於該協定延長之勸告、因此本年底滿期之國際橡皮限產協定、今後將繼續實施五年云。

美農部發表 麥產預測

△同盟社十日華盛頓電　美國農務省於八月一日發表現在該國小麥之豫想如左。

△冬小麥最終收穫豫想　六八八、四五八

△春小麥收穫預想　笛豬拉姆　四一、一四八　其他春小麥　二二六、三八三

△備考、過去之實收額如左（單位千布賽爾）

	冬小麥	笛豬拉姆	其他春小麥
一九三五年	四六五、三一九	二三、八二二	一三七、二〇四
三六年	五一九、八七四	八、〇七三	九八、八一九
三七年	六八五、一〇二	二七、七九一	一六一、一〇〇
三八年預想	六八八、四五八	四一、一四八	二二六、三八三

滬市米業拒絕 大宗囤運客戶
以免影響滬市民食

△中聯社本埠訊　本市荳米業公會、以滬市存米有限、且屆青黃不接時候、深恐來源稀少同業有藉口暗擡市價等情、故于前日召開同業常務會議、加以討論、僉以本市所存糧食有限、雖有同業已訂購大宗洋米來滬、恐仍難接濟、故經議決、同業中凡有大宗交易、而須轉運出口、或藉慈善救濟爲名、而圖購辦米粮運往他處者、均須嚴加拒絕、因滬市人口激增、每日應需米粮、須在數萬石以上、若再轉售他處、則去年米慌情形、恐將再見于今日故同業中務勿貪圖私利、拒絕大宗購囤或私運客戶、至於售價一層查同業中已多暗擡市價、抑低米色等事、嗣後亦須嚴加限制並派員調查、以明眞相云

租界當局考慮米糧業 防免米荒建議
贊成訂購洋米

△中聯社訊　滬市食米問題、目前雖由各米糧業設法調濟、但該業現尙有後顧之憂、鑒於近來全市存米總數已不滿四十萬包、且來源日漸稀少、如不設法開源、入秋勢必發生米荒恐慌、該業會於日前具函向兩租界當局、提出防免滬市米荒建議、茲悉兩當局已在考慮中、爰誌各情如後、

訂購洋米　可望實現　據自可靠方面消息、兩當局對米糧業之建議訂購洋米一事、聞公共租界工部局方面、頗示贊同、惟刻下該局董事會正在休會須待復會後方可解決、至法租界公董局大致與工部局之意見、定獲一致、是以此訂米問題、庶可望其實現也。

糧業竭力　穩定米價　豆米公會經售米業公會、滬北米業客商聯合會及米號同業會等、現均決定竭力穩定米價、即無任如何米缺、絕不得超出每担十四元之價格

通融米號　酌補佣金　但號業對十四元之限價、係指市場之買賣標準、米號門市之零售、雖准加手續費每担五角至一元止、但近來運輸困難、所費較前爲多、遂不得不酌增佣金、聞此事米糧業已表示可予通融、

杜絕出口　嚴禁私運　日來米糧業迭接各方報告、有人暗將私屯之食米偷運出口、該業爲求杜絕此種漏巵、由豆米公會等通知各米行米號等互相監視並盡情檢舉、並請工部局協助、如有該事發生、當予以嚴厲之制裁。

紅茶珍眉銷暢
洋行看樣進意頗濃

△中聯社訊　浙閩贛紅茶新樣、又有千餘箱佈出、各洋行品看之下、進意頗殷、價甚堅挺、實亦爲該項紅茶剛後來源阻絕及連日外滙鬆動之故、昨市計由英商怡和洋行大批收去一、三四九箱、又華茶公司收去三六二箱、珍眉綠茶錦隆洋行銷路最廣、昨市收去六三五箱、又針眉七五箱、其他如協和同孚天裕永大永發安和等行收去珍眉三七一箱、針眉一〇三箱、皆屬本市土莊綠茶、因來源路莊未到、外滙廉宜、故土莊高貨珍眉、昨市開出頂盤價一百三十元、針眉身骨重而條子細者、價自六十三四元至八十元不等甚爲俏利、惟出貨不多云。

美製鋼作業率 比較前週減少

△同盟社八日紐約電　美國鋼鐵協會調查、謂本週該國製鋼作業率、估計爲全能力之百分之三九、四、比前週表示減少百分三〇、四、過去之比較如左、（由左記日期起一星期）

		全能力百分之
一九三六年	八月八日…	七一、四
一九三七年	八月九日…	八四、六
一九三八年	八月一日…	三九、八
一九三八年	八月八日…	三九、四

蘇浙皖農產
本年歉收四成以上

△中聯社本埠訊　蘇浙皖三省農產、素稱富饒、如蘇之常熟、蘇州松江及蘇北之高郵邵伯、浙之寧（波）紹（興）溫（州）台（州）嘉（興）各處皖之南部青弋江流域及巢湖四週、均爲產米特盛之區、每年產額（據前農業機關調查統計）三省共達三千八百餘萬石、民食足可自給有餘、本年則受戰事影響、除浙省東部寧紹溫台各屬外、其餘各地、有三分之一、田地未能耕植、惟望已耕三分之二田地、多々收穫、俾可補之所失、詎近兩旬來、因天時不正、及沿江海邊區田禾、被水淹沒、以致稻穗結實不全、秋收必受重大損失、據農業家談稱、以目前情形觀察、本年三省農產、較往年約歉收四成以上云、

二租界規定設立 工廠集中區域
以便整飭市容美觀

△中聯社本市訊　公共租界工部局、及法租界公董局、以邇來市面日臻繁榮、各業工廠、漸有恢復、當局爲求市容齊正起見、爰特規定設立工廠之集中區域、公共租界爲、（一）小沙渡、（二）戈登路、（三）槟榔路、（四）白利南路、（五）億定盤路、法租界爲、（一）康梯路、（二）薛華立路、（三）福履理路、又悉各工廠對上項規定區域過下、倘擬請求擴充區域之範圍云。

溫州箱茶堆積如山 已有通融辦法
由委員會評定價格 分別等級運港運滬

△中聯社訊　自統制事經茶商赴港請求期內、皖浙贛三省各路紅綠箱茶、陸續運抵溫埠、不下四萬餘箱、擱置碼頭、堆積如山、以致各號各種嘜頭花式、一時難以分清、劉統制已有通融辦法、由評價委員會評定價格、分別等級運港運滬、須由滬各茶棧將採茶區各栞號花式單填報評價委會、再行向聯合運輸公司轉請海關派關出口、故運輸公司對于箱茶出口問題、悉聽官商雙方正式文件、指定運港運滬、方可繳稅報關、裝輪出口、不得私擅妄行、此事須待本市各茶棧選定委託辦理員到溫後、始能照行、實爲茶商當務之急、該項辦理員數日內即可到溫視事、則各路箱茶、亦可陸續運申待銷、查現市在滬存貨、徽茶僅三四百箱、溫紅二千餘箱、平水二千七百餘箱惟土莊珍眉針眉等綠茶、除在廠毛茶未曾製成箱茶者外、存貨最旺、約計全市共四千五百餘箱。

自來水公司收滙劃 加收貼水費
通知用戶十五日實行

△中聯社本埠訊　英商上海自來水有限公司、爲滙劃票加附貼水費事、昨特通知各用戶略云、爲滙劃支票及滙票事、本公司自本年本月十五日起收受滙劃支票及滙票時、用戶必須加付貼水費、因在支取該滙劃支票時、本公司可以用此貼水費、以補損失特此通知。

國際商訊

美棉市價上漲

△同盟社十日紐約電　本日之紐約棉花市場趨上五乃至七磅音、最初因期待材料、故一般交易不活潑、其後接到海外價擡高及害蟲活躍增大之報、遂呈出强調、然而買方皆懸念海外政局、取警戒態度、實物接近融資基準、成交甚少、結局擡高漲七乃至十磅音。

芝埠小麥續漲

△同盟社十日芝加哥電　十日之芝加哥小麥市場因內外實需增加、海外市場之强調、又因本日發表之美國小麥豫想及歐洲產地之天候不良之報、其價稍爲續騰、與前日比之約高漲一仙四分之一

倫敦銀塊週報

△同盟社十日倫敦電　仲介商薩米由爾門特鳩商會之銀塊週報如左、

過去一週之倫銀塊市況、略有小動的交易、情形閑散、買戶因價高觀望、而市場之買物亦時有缺乏、銀元市場穩定、增强市場之人氣、印度方面、推出若干輕實物、均被絡續買進一方歐洲大陸方面於本週亦有賣出。

紐約五金市況

△同盟社十日紐約電　今週之金物市場如左、

鋼鐵、今週之市況不變、僅有補作爲新規交易者、僅有補充買及其他、至於汽車工業之需要微有增加之傾向、在此二週間裏當漸本格化、建築計劃漸有增加之傾向、而屑鋼市況之好調、反映秋季好景氣之樂觀、對於銑鐵、始終閑散、

鉛及銅、兩市場同樣閑散、國內之買手不多、股票方面因海外低落之情報而呈需要減退、

錫、倘持繼續安定狀態、買方空氣薄弱、賣方亦持超然態交、

阿基磨里、市場不變、僅爲數件些小交易。

美絲底意穩定

△同盟社十日紐約電　十日之紐約生絲市場、雖接得日本之惡劣入電、然底意仍穩定、一股經紀人方面對需要方面之實物、完全予以消化、收盤時較前日跌落半仙、乃至二仙半

美股市觀望中

△同盟社十日紐約電　十日之紐約股票市場、當業者取極端的警戒態度、及其環境之不透明、致缺乏買賣材料、使交易情形感極度的不振、各證券價皆向下跌、關係者欲更求內外情勢明瞭故、呈觀望態交、同時對于羅斯福大總統之演說而加以期待中。

本日成交額爲八十一萬股紐約棉花市場與前日比較高漲七乃至十磅音、又芝加哥小麥亦昂漲一仙四分之一

市場行情
（八月十一日來電）

品名	期別	價格
△倫敦大條	近期	二九辨士五六二五
	遠期	二九辨士四三七五
△孟買大條	近期	無市
	中期	無市
	遠期	無市
△紐約大條	現貨	四角二分七五
△倫敦金塊	現貨	一四二先令六辨士〇
△紐約外滙	倫敦	四元八八一六
	日本	二八元四八
	上海	一六元五〇
	法國	二元七三〇〇
△倫敦外滙	紐約	四元八八一二
	日本	一先令二辨士
	上海	〇先令八辨士二五
	法國	一七八法八七
△紐約棉花	十月份	八角三六
	十二月份	八角四四
	一月份	八角四四
	三月份	八角四七
	五月份	八角四九
	七月份	八角五二
	現貨	八角四六
	開盤	八角三三
	十月份最高	八角三六
	最低	八角二九
△孟買棉花	平加而 十二月份	二二八羅比〇〇
△亞姆拉	十二月份	一四〇羅比〇〇
△白洛去	七、八月份	一四四羅比六二五
	、五月份	一五八羅比五〇
	四、五月份最高	一五八羅比八七五
	同最低	一五八羅比〇〇
△芝加哥小麥	九月份	六角四三七五
	十二月份	六角六三七五
	五月份	六角九〇〇〇
△加拿大小麥	十月份	七角二八七五
	十二月份	七角一一二五
	五月份	七角四六二五
△倫敦中國公債	廣九鐵路五厘公債	一九磅〇
	英、德國四厘半借欵	七五磅〇
	中、法、美金子五厘公債	六六磅〇
	英、法四厘半借欵	九一磅〇
	克利斯浦五厘借欵	四五磅〇
	善後五厘公債	五九磅半
	費克斯飛機八厘借欵	一五磅〇
	道清鐵路五厘公債	二八磅〇
	湖廣鐵路五厘公債	二四磅五〇
	隴海鐵路五厘公債	一五磅二五
	京滬鐵路五厘公債	二四磅〇
	津浦鐵路五厘公債	二四磅〇

日鈔行市

八月十一日　實際行市（虹口）　中國法幣百元折合

賣價	八四圓〇
買價	八四圓五

止痛鎭靜治咳聖藥

MORDYNE

嗎類斷癮

戒除鴉片嗎啡類癮特効新藥

嗎類斷癮　奏効特靈　用忌鴉片　立見功効　嗎啡類癮　斷除尤神　空前未有　戒煙妙藥

●注意●　本劑因非麻藥，故在法律上，不在禁止之列

如需試用樣品請附郵票五分當即寄上

注射液……　一、一西西裝　一〇筒　／　一、一同　五〇筒　／　二〇　同　一瓶

各埠大藥房均有出售

總經理　藤澤友吉商店　大連　奉天　天津　上海

上海密勤路六十四號・電話四〇九九七號・四三八八八

批發所　南京太平街・思明堂大藥房　蕪湖中山街・望岡大藥房

安住蚊煙香

効力卓絕・衛生無害

全球推銷五十餘年名聞遐邇

大直公共汽車直駛　常熟・蘇州・無錫　崑山・太倉・劉河

上海開　上午八時・十二時　午九時

大直公司　北四川路奥迪安舊址上車　電話四五五八二　北四川路五六一

中華民國維新政府實業部佈告
佈字第二號

爲佈告事照得絲繭一項爲國家歲出大宗各地絲繭事業自經兵燹之後亟待規劃復興茲查各絲繭商或轉徙異地或意存觀望直至於今未見有急起謀劃補救情事以致完好者日就頹廢損毀者整理無從長此以往在商人營業上固爲重大損失在國家資源上亦攸關開發大計亟應召集各該事業負責人共同商討以冀挽救用特通告知照自即日起仰各該負責人於十日內攜同所有事業之證明文件迅至本部登記以便統盤規劃復興方案倘有故意違擾逾期並不來部登記本部認爲甘心放棄當即代爲處理事關各該商權益仰各恪遵辦理毋延切切此佈

中華民國二十七年八月九日　部長　王子惠

維新政府內政部縣政訓練所通告

維新政府內政部爲整飭吏治起見設立縣政訓練所以造就地方行政人才計分（甲）縣知事組訓練期間爲六個月期滿試驗及格者咨送各省政府以縣知事儘先補用（乙）縣佐治組訓練期間爲三個月期滿試驗及格者咨送各省政府以縣公署所屬之局長科長儘先任用凡（一）國內外大學或專科學校畢業得有文憑者（二）曾任縣知事富有經驗者（三）曾任薦任官富有政治學識者（四）曾任現任維新政府各院部二三等科員者具有上述資格之一經政府各機關現任簡任以上官員二人之介紹證明得選入縣知事組凡（一）曾在高中學校畢業得有文憑者（二）曾任縣政府所屬之局長科長者（三）曾任委任官二年以上著有成績者具有上述資格之一經政府各機關薦任以上官員二人之介紹證明得選入縣佐治組所有各學員在訓練期間之膳宿書籍概由本所供給開學日期俟籌備就緒後再行通告訓練地點在南京夫子廟內政部此佈

ASAHI BEER

太陽啤酒

太陽啤酒。興食慾。長精神。有益健康。一門之內。逐日人進一杯。歡樂之情無窮。舉家均感愉快非常焉。

舉家歡樂

釀造所　大日本麥酒株式會社

總經理　三井洋行

上海四川路一八五號　電話一四九九五